齊國公御傳記錄 上

14

御遺事　第一回

宝暦八年戊寅十二月廿六日丑ノ半刻田安ノ館ニ生レサセ給ヒ
東照公モ寅ノ年十二月廿六日生レ玉ヒシ　公ハ貴門ノ孫ニ在ル
カリ符ヲ合スルハ只人ニテハオハスト共ニ比類ナキ惜リ合シトモ世
稟受其タヲ博聞ニ在シ六歳ノ時痘病危篤ニ在セシカ医
茶翁ヲ長シ此後大患ヲ免レサセ給ヒシカ其ノ虚弱ニ在セハ医術ハ聞ク
等閑長生ハ如何アラントヲ常ニ憂ヒシカ　公モ自ラトリ惜リ玉ヒシ
ヒロ机ノ引出シニ孔子像ヲ書キ玉ヒ此ノ女房世故
ヲ伺シニ此世ニ生レ出テ空ク死ナンハ口惜シトカノマテ虚弱
ニテハナガラフ可難シセメテ孔子世ニ殊ナル振舞ヲシテ人

宣ニシカバ、侍医其御尤ナルヿ作ラ、酒ニ対シテ御物語
ナリ　ハ、終日無言ニテ笑ヒ玉フヿ幾ヒバ神気凝テ酒飲
気滞ルトナリ玉ハン、廣ク玉フ所ラズト申セシトゾ、御物語ハ
古今和漢雅俗中ヨリ玉フヿナキガ、軍旅ノ事ハ常ニ語リ玉フ、
モトヨリ侍坐スル人ニ応ジ、其長ズル所ニ隨ヒ語リ玉ヘバ皆悦テ
拝聞シ、自ラ薫陶ヲ蒙リヌ、何事モ迫切ニ議論スルヿハ嫌ヒ
玉フ、

尾藤二洲ヲ招キ経書講釈シ、玉ヒ、一藩ノ者共聞ヲ開
サル、又易経ヲ質問シ玉フ、二洲下世ノ後、牧家ニ質問アリ、柴
野栗山ハ殊ニ親シク玉ヒシガ、西丸将軍家世子ノ侍読ヲ命ゼ
御殿ナリ
ラレシ後、常ニ文書シツヽ洋復シ玉フ、

御退戦ノ後、御閑適ノ御慰ニ、古法帖共展観シ玉
ヒ、二王ノ筆ヲ郭有道ハ分ナト臨書シ玉ヘリ、拘ハラズ、雄
放筆力自ラ一家風ニテ、御書ヲ希フ者ヤカラズ、イツモ
速ニ書セ玉ヒテ、久ク留置玉フヿナシ、紀伊国侯ト相沿宝卵書案并
園中亭榭ノ額尽ク懐毫シテ求ウシ、近ドロヲ谷文晁ノ宅ヘ遣ハ
サレ、餞リニ多ク頼ミセ玉ヒ、心ナキヿトヤ思ヒ玉ハン、今何レノ諸侯
ヘ頼ミ玉フモ辛ク名セラル、ヿモ有マジケレド、更ニ求メ玉フヿナシ、
御閑暇ノ時イツミテモ御筆執セ玉ヒ、ヒカレト懇ニ求メ玉ヒ、速ニ書
テ参ラセラル、備後ノ菅茶山ヨリ遠賛ヲ願ヒシニ、速ニ御揮毫

宣ニシカバ、侍医其御尤ナルヿ言ヒテ、酒ニ対シテ御物語
ハ、終日無言ニテ笑ヒ玉フヿ絶シバ、神気凝テ笑ヒ飲
気滞ルトナリ玉ハン、廣ク玉フ所ヲズト申セシトゾ、御物語ハ
古今和漢雅俗ヲヨリ玉フ事ナキガ、軍旅ノ事ハ常ニ語リ玉フ、
モトヨリ侍ヒ笑スル此ニ応ジ、甚長ズル所ニ隨ヒ語リ玉ヘバ、悦テ
拝聞シ、自ラ薫陶ヲ蒙リ又、何事モ迫切ニ議論スルヿハ嫌ヒ
玉フ、

尾藤二洲ヲ招キ、経書ノ講釈シキ、玉ヒ、一藩ノ者、時間ヲ許
サルヽ又易経ヲ質問シ玉フ、二洲下世ノ後、牧家ニ質問アリ、柴
野栗山ハ、殊ニ親シミ玉ヒシガ、西丸将軍家世子ノ侍読ヲ命ゼ
御殿ヨリ

ラレ、自ラ一家ヲ構ヘ、門人多キヲ以テ、御昏ヲ希フ者ヤカラズ、イツモ
陸ニ昏セ玉ヒテ、久ク留置玉フヿナシ、紀伊侯田沼宝卿昏姻并
園中亭柳ノ額尽ク懐毫シ求ウシ、近ヒヲ公文ノ定ヘ遣ハ
サレ、餞リニ多ク頼セ玉ヒ、心ナキヿヤ思ヒ玉ハン、今何ノ諸侯
ヘ頼ミ玉フモ辞セラル、ヿモ有マジケレド、更ニ求メ玉フ心ナシ、
御園暇ノ時、イツミテモ御筆執セ玉ヒ、ヒカシト懇ニ求メ玉ヒ、速ニ昏
ニテ参ラセラル、備後ノ菅茶山ヨリ亜賛ヲ願ヒシニ、速ニ御揮毫

昏ハ上ニモ記セル如ク、楷行草共ニ一家ヲ成リ、楷ハ新柳、健ハイヤシ智慶ノ温ハ
高ク、欧法ハ、ヒシ渤ト宣ヒシカ、誠ニ自ラ一ル一家ノ筆意ニテ健閑ナリ

アリ、遠国ニテ老人ノ「ナレ」ハ、速ニ遣スベシト命ゼラル、拙作堂
無一家ノ筆童ニテ遠国

歌、御年若キ時ハ、堂上方ノモ問セ玉ヒシガ、後ハ心ニ任セテ
ヨミ出シ玉フ、サレド終ノ「ナキ」テニヲハヨミトシ玉フニハアラズ、例
ナキ言ジヨミセ玉フニモアラズ、只後輩ノ拙ノ「ル」ヒキ歌ヒ
ヲ「ア」ヒ、歌ヨミ習フ「ヲ」問奉リケレバ、初学者ハ新題林集
ヒノ平易ノ「ア」ルヲ見習ヒテ、霞ト題ナラバ、霞ハ古来ヨリ
百モヨミ十ガラ此ノ五文字彼ノ七文字ヲ取リ集メテ
一首トスベシ、ツトメカリスレバ、言バニ無理ナク、スナホニ
首ト、ノフカリシテ数十首ヨミ習フ中ニ自ラ詞ヲ覚ヘ

花ニ向ヒテモ可ヲ見テモ、趣向浮ビ来レバ、詞モ自然
ニ出来テ一首ヲナス、其後玉葉代集ノ自在ニヨ
ムベシ、ノヨリ後ハ、古今集ニテモ、新古今ニテモ、新勅撰
ニテモ、何ニテモ我好ム処ヲヨムベシ、何ト峠山ヘテ後平地
ニ出ル子バ、我物ト云フ子バ、所ニハナラズト教ヘ
玉フ人ニヨリテ教諭迷フ「モ」アレ、大凡ハカヽル旨趣ナル
ベシ、生ト云御集ハ、御当戦中ノ御手ヒ、数千首アリシ
ヲ必中ニ玉ヒ、其中ヨリ聊昔抜玉ヒシ、敷仕ヒ玉ヒテ後ノ
ヲ後茅ノ二集アリ、合セテ三部集ト云、

ノ口ハニ殘サントト思ヒ又為ニ昏置シト宣ヒシトソ
七歳ニノ大塚孝偉門ニ入リ昏ヲ読玉フ孝偉ハ程朱ノ学ニソ奉シ
識量アリ往時ニ長シ後身政事ニ與シリ未タ十歳ニモ成セ
玉ハサリシ比ヨリ句読ヲ覚ヘ玉ヘハ記憶スバレオ智ナルカスト
人ミトメ奉リシカ或時誤リモ覚ヘ玉ハス其時如何ニモ不才不
肖ナリ人ミノトメシ金ノ使言ナリト宣ヒテ甚タ悔不興ニテ
ナリキ此年比ヨリ自テ省ミ玉フ如此ナリシ故ニ移リノ逸
孝偉ヨハ稀能勤ニシ玉ヒ自ラ此詩ヲ集メテ容與園詩集
ト名付ケ死後碑銘ヲモ昏キテ玉ハリシ
十三年自叔船ト云一冊ヲ昏キ十四春清写ノ父君ノ序

覧ニ人玉ヒケレハ大ニ感賞シ玉ヒテ史記一部ヲ賜リ又是ハ孝偉
遺ヨリ童ノ心得ト十七歳ヲ昏セ玉ヒシ故他書冊ヲ
長シ玉フニ随ヒテ往伝ヨリ史子和漢今古トナリ博リ涉猟
シ玉ヒ往京洛ノ学ノ味ヒ玉ハカ毛トヨリ程朱ノ学風ヲ貴ヒ
玉ヒ終始識見ヲ替リ玉フ一ナレ
兄弟多リ在ル故ハ此幼ノ比ハ男子ノ比附モ世ニテラス此
住居モ廣カラ子ハ諸役所ヘモ行テ世ニ玉フニ役人評議ナト
此心ヲ留メテ如玉フ此様子イカニモ不凡ノ俊童ニ在セシト
対比ノ役人語ヘシ晩年ニ近ク此事ヲ伺ヒケレハ妾ニ改ヲ抱リ
助ケト成シテ ガカラスト宣ヒス

十三四ノ比ヨリ人ニ武玉ヲ習ヒ人君沿四ノ道ニ成日後漢
昏陳蕃ノ伝ヲ読玉ヒ（ハタト膝ヲ打チ）玉ヒ大ニ感嘆シ
此様子ナリシカ大丈夫処世当掃除天下トヲ云ヒ玉ヒ此ノ
ヒ時ニ歳十七是ヨリ一際学問ニ憑深ク志シ玉ヒ此頃
日ヲ習字ヲ発シ盛ニ廣ク家ノ事ニハ玉ヘリ
武技多ク学ビ玉フ中ニ鼎置流ノ射術ハ殊ニ幼年ヨリ
精ヲ出シ玉ヒ尚射道中ノ物ノ得玉ヒ十五ノ歳白ノ射留
玉ヒシカハ此兄治察術大ニ賞シ矢羽種ヲ賜フ昼ハ的ノ
数射夜ハ英華ト勉メ玉ヒ左右ノ人ハ誉リヨリ玉ヒ言ハ
弱ノ比天性ユヘ病ナト此ノ事ハ申ケレハ射術自ヲ以テ名ヲ

揚ント志ス此ヲ片時モ忘レナトコソイヒヘキ者ヲト痛ミ玉フ
剣術ハ新陰流ヲ学ビ玉ヒ幼年若キ時ヨリ俊ノ身豊リ玉ハス
比年若キ比世師木村是有秘伝ヲ授ケ奉ラントヲ申セシニカ
ノ業拙クソ奥ヲ受シトテ何ノ益カ有ンヤ大名流ハ其嫌
フ所ヘト答ヒ玉フ世後是有病カ川甫ヲ申サ心流ノ仲誠
薦キニ及ヒ世子稚幼稚ナリケレハ伝骨共進ク公ニ頒ケ奉
ル後世子長スルニ及ヒ又巻ノ之ヲ授ケ玉フ
詩哥ハ十歳ヨリ俳ヒ玉フ事ハ誰ニモ学ヒ玉ハス古キ集ヲ
見テ俳ヒ玉フ後ハ堂上方ニモ質問シ玉ヘヒモトヨリ小板ニ
深ク心ヲ留メ玉フニ非ハ細カキ法則ニ拘リ玉フコトナク自ラ一流

風体ニテ身心共頑率ニ流ル玉ヒ些ニ風流文事ニ耽リテ痛
ノ愁ヒヲ忘レ近日ホニモ勧メ玉フ一ナリ往伝ヲ深ク学ビ玉フ故ニ
風志愈高ク詩文ニ造詣大ニ玉ヒ傳ル処少シ詩八十六首
文ハ廿四五迄昏ニ廿後ハ和文ノ帝ニ昏セ玉ヒ世侍裁ニ一風
調ヲ成ス言葉猶モ耳遠キ古語ヲ用ヒ文只要ヲ失ハサルヲ
事トシ玉ヘリ 後ハ昏ニ一到ル

附 某氏来昏中ニ些ニテ白川侯ニ仕ヘ別ニ離ヒ成ス
此歌ヲ送テ 山陽遺氏

いつきのいらてい上ら天ケト天つ恵のたゝ四限りい
右ハ故政和年ノ事ニ当時春下侯邸ノ保ニ可知也

白雪紙ハ初ニ玉ヒ昏ニ是ヲ書テ甘ヒ給ヒ
殊ニ老ヒ玉フ故ニ尚ヒ書ヒ給ヒ住居ニテ北野初参詣ヒ十和山口奥筆一参ル

御遺事 第二回

田安邸ニテ節倹ヲ事ニシ玉ヒ衣食ヲ始メ質素ヲ
旨ノ事 毛心ニ任セ玉ハズ十四ノ比炮草ヲ好ミ玉ヒ十四
ヨリ宣ナリトテ参ラセズ昏ヲ好ミ玉ヒバ傍附ノ人ヨリ唐
紙十枚計リ奉リタヒ殊ニ茶ヒ玉フ程イテ之後天明ノ初
茶キ倹約ヲ全セラレ綿服素食シ玉ヒシヨリ左右ノ人ハ如
何計リ苦ノ思ヒ玉フナンヨリモ勿メ玉フ者カナト申ケレ
我田安ニ在シ寸何ヲモ不自由ニ事欠テノミ生モラタレ
聊雑説ニ覚ヘズサレバ幼時ノ春ニ有コノ甚大功ナル此
ナルト語リ玉フ

御妹種姫君将軍家ノ養女トナリ武城ニ移リ玉フ
他方ヨリ美服ナル器物ホ贈ラレシニ公ヨリ婦女ノ道
和漢女子ノ操ヲ書ヲ冊子トナシ贈リ玉フ（後ニ廿冊）
安永四年十一月廿二日御歳十八我邸ニ移リ玉フ明年正
月元日登城ノ将軍家ニ謁シ玉フ此比始テノ出仕ニ同席
ノ先輩ニ賄ノ厚ク依頼スル習ナリシガ公ハ寛光公ニ
組礼式ヲ問ヒ玉ヒ先輩ノ贈物スベテ習ハシノ如ニ遣スベシ
ト命ジ事故ナリ礼ヲ成シ玉フ
五年四月将軍京日光ニ社参ニ付公ハ寛光公ニ代リ登
衍トシ白河城ヘ入城シ玉フ在四ノ比ニ始テ謁ス突顔書（徹）

光淵仮 茂威高ノ在ス仮初ニモ田安ノ餘輝ヲカリ玉フ
フナリ長ジニ礼アリ近ニ親ノ人皆敬服ス諸ニノ古義
ヲ関シ文武ノ師ヲ出シ武軍ノ利害得失ホヲ論ゼラル吉
田流弓術ノ師範岡本権之丞豊晴ハ素朴ノ田舎武士
ナルガ此前ヲ退ケシ同流ノ若キ士ニ付ヒアノワロ少年
（キ九ノ秘ナリ）ハ最常十六ニ我ガ餘年ナキカ身達ハ行末幸キ
目ヤ見ントスタリ甚不孫ノ言ナレモ其眼トスベシ又他
有ヲ出レバ横目河村安右エ門ハ道ニ成人ノ美徳ヲ
問玉ヒシニ俄目代ノ任殊ニ世子ニ在ストテモトヨリ奉
仕ニ二ツハナケレモ当今汉ニ頂ル北ノ曲直ハ当主ヨ

[illegible]

[illegible]

[illegible]

リ外ニ取減スマジキ役格ナリト呑舞リシカ実ニ剛直ノ
士ヘト後年借リ玉ヒトソ出遊後果進ノ抜群次席ニ
至レリ　　日香

天明二年五月廿三日婚姻アリ　夫人（婦人）性貞順才賢
ノ誉ヲヨクシ玉フ容顔麗ノ在サヾレハ殊親ノ愛ヒ玉フ
由因玉ヒ容顔ヨカラザルベムツヽシカラズト云ヤ有ルベキ
トテ同閨浮リ在シ貴人ヤビトヲ婦人ト生ル雖ハ
知ザルヤラズトヲ教ヒ玉ヒ居間ニ機ヲ立テ自ラ織
玉フ又経史ノ中ヨリ婦女ノ教トナルベキヲ抜名文章
ニカキテ賜リ玉フ

夫人夫婦ノ道ハ婚姻ノ明ル日ノ心ヲ考ノ
ヲ信トスレハ手匠キ教ニテ面白キ一箇ノ
常ニ宣ヒ玉フ又ハ倫ヲ中ヲ御教ニ
ツヽシミ新手枕ノ心ヲハイモセノ道ノ
本モ忘ルナ

朝夕宣省ノ務急リ玉ハズ孝順ニメ聊淡咸ノ至向ナ
ノ侍宴ノ才ハ殊ニ柔順ニメ平生ノ従懈ハ別人ノ如ク
在シ玉フ　寛光公中比ノ病玉ヒテ後始テ登城シ玉フベ
キ前ヲ　公内登城所ハ玄関ニテ宿ヲ誤テ乗後シ玉フ
体ニテ於ヒ玉フ才覚ノ高サヲハカリ玉ヒ邸中ニテ其幢ノ
高サ十尺ヲ造リテ　寛光公升降ノ試ニ玉ヒテ後登
城シ玉フイツモハ門道ニテハ城内登上ノ高低ハ玄関
ノ升降ニテ手ヲ引キ腰ヲ抱ヒハ介抱ノ切ナル高貴ノ
方ノ外リニハ見ヘザリトソ
化テ人ノ業ナリメ徒ニ居山ノ浮ノ嫌ヒ私ニハ底ノ

準谷、我帰ル処ノ事ノ由前ニテ知セリ後ニ其若スル
処ヲルテソレニ使ヒ玉ヒモトヨリ象徳偏頗ナルヿ聊モ
ナリ在ラ玉フ

附

戊申元旦試筆　中井積善

天明八歳　玉ノ正月。日暖風恬物候新。人聽親藩
[illegible]ノ[illegible]ノ[illegible]ノ

長生し難シト兼テ思ヒセメテハ世ノ益トナルベキ技ヲ昌置ント
種ヒ殺リ紐タルガ今思ヒバ少年ノ時カ名ノ心恥ベシト後年
語リ玉フ

安房ノ洲諸侯ノ遠馬徒テ無リシガ昔ノ例ヲ尋子処ヘ
遠乗シ玉フ股引半纏ニ弁当ヲ腰ニシ社寺或ハ農家ニテ之ヲ
喫シ或ハ樹下石上ニ憩ヒ自ラ馬ノ口ヲ洗ヒ自ラ飼玉フ又近ク
ノ鎌倉ヘ遠乗セシメ暁天ニ台テ息合鞭ヲ賜ヒ帰シ台テ
委ノ間ヒ馬ヲ見賞シ賜フ凡テ遠足ニ出ル二ハ出入ノ刻限
ヲ犯ノ屋敷ヲ争ヒ馬ノ健疲ヲ試ム公モ自ラ鎌倉ヘ遠乗シ
玉ヒ江戸白河ニテ遠乗ノ槌ヲ造メ田畑ヲ蹈荒スヿ心ニ庶幾事

タルベシ猶ニ人シ掛ヲ下ヒシノ道路邪ヲ広ニナル北ハ声カリベシ北人
幼少ハ此方ニテヨケヿ中農業ニ力リ居ル北ハヨケヿ中
稀物菓菅ノ麦干ハ決ノ鶴荒スヿシレト今ニ至カ
起剛流ノ柔術ヲ旗下ノ士鈴木清兵ヱ邦教ニ学ヒ玉フ邦教如
ル柔道ニ通達シ此術尤凡十ヲ尽ス研究シ玉ヒ不凡ノ業ニ至リ玉フ特ニ其業ノミナラズ心ノ
修行淺カラズ或日暫古ノ宣日ニ清兵ヱ病気ヘトテ高木兩
人ヲ召ス此両人ノ比何ノ恨モ云ズ打砕キテ投出ス臣ニ取方ヲ
カヘテ試ニ玉ヒ尼樣投ゼシ此ハ尼ヒ云ズ問玉ヒ尼タシカニ
答モセザレバ大ニ怒ニテヤガテ清兵ヱ行玉ハントヤリ

ヲシテ水野左内ヲ長田安門内ニ先ツ行テ試ミ可申トテ平生ハ温厚
性ナルガ大ニ不満ノ意ヲ拉キ行タルニ今日ハ他行ノ不在ナリト云
急ギ其由ヲ馳テ言上セヨトケルニ途中ニテ行逢奉此由申上ケ
ヒ其侍行セラレ不在ナラバヨリ待ントテ危坐ノ待玉フニ漸ク
清兵衛ハ笑ヲ含ミテ出来リ誠ニ市志ノ萬キ今世ノ英傑ニハ
有ル可ラズトテ花色溢ルガ如ク感泣ノ平伏シ今朝ヨリノ
経過大ニ恢免ヲ蒙リタルヨシ先ツ申スベキアリトテ近ク寄テ
申ケルハ君聡明ニシテ理先ダチ業ハ後レ又是迄如此ナリ
有シガ皆全ク成ル此ナルモノ中途ニシテ廃ス誠ニ遺憾ナリ然
方ナシヨリ此ヨリ深ク工夫シカリハ十ヒ奉リ又一度ハ業ヲ

解キテヨリ又業ヲ一術アリ口トテノレヨリ自ラ新方ヲ委ク教ヘ
奉リシカバ 公モ聞ケトン術悟シ玉ヒ種ニ質問アリテ深ク歓ビ
玉ヒ是ヨリ事理一段ヲ大ニ進歩シ玉ヒ愈深ク学バセラレ遂
ニ皆伝ヲ得玉フ清兵衛物語ニ三千人ノ門弟ノ中皆伝ヲ許シタ
ル者十人ニ過ズ其中尤勝レシ三人ニメ公其一人ナリトノ
如年合離ノ術ヲ深ク工夫シ玉ヒ其気体甲乙流剣術ノ奥儀
ト自ラ悟ルヲ以テ柔道ヲ創ル術ニ附属シ一番ノ士ニ学バシメル
炮術ハ始テ出ヨリ城ノ時渡部流害部林平豊盛ニ学ビ玉フ
伝授シ奉ラントト申セシニ我未ダ稽古熟セズ業ヲ授ケバ
秘伝ノ説モ会得シ難キ如ク世ニ大名藩ハ左様ノ所ニトテ

辞シ玉ヒ浪士退戦ス後再ビ言上ノ受ヲ賜ヒ高キ樹ノ小鳥ナド
打玉フニ百発百中ト云程ノ炮術火術ニ深ク心ヲ用ヒ玉ヒ
諸流ノ要ヲ取リ大成ノ御家流ヲ立玉フ
軍学ハ甲州流北条蔵廉ニ学ビ玉フ始テ小田城ノ時ヨリ
潜心苦学功ヲ以テ四年ノ奥義ヲ得玉ヒ退戦ノ後更ニ流
伝漢籍ニ従ヒ周ノ孫ノ外四ニ敵スベキ事ヲ講究シ太
平主意ノ説ヲ省キ実用急務ヲ択ビ自ラ小崇流ノ一派ヲ立
玉フ数十年苦学ヲ以テ老練シ玉ヒシ後如此一派ヲ立玉ヒシ
ナレバ人意ノ表ニ出ル此ノカラズト云リ

拝謁　大枝以源公茶賦上呈　中井積善

源公節鉞於華城其館趙陪亜烽明宣室鬼神千載
後誰知前席問蒼生

延和中井竹山詠

衣裳百歳公江城誰復成周軌物明嘉見黒頭
新宰相。首将農政問儒生

菅晋卿

御遺事　第四回

世子ノ時ヨリ交道庚ノ在シ肥後侯細川重賢朝臣米沢ノ
執政鷹山老侯（治憲当時ノ呼称）ヲ欽慕シ屢〻問セ玉フ常ニ言行
ヲ心ノシ起臥則チ手ハ又或ハ餘リニ切迫ニ在セシ如キ日嘗
中ニテ本多弼（正信弼）忠英（朝臣ハ当時人賢侯ニテ世ニ
得難キ者ハ良友ニ予レ侯ノ人トナリヲ慕フ不日ニ参堂スベシ
トテ日ヲトノ訪玉ヒシカ侯ハ高邁快活ニノ意表ノ議論多
ク公モ感嘆服用シ玉フ下アリテソレヨリ活動変化ノ工夫一
層進ミ玉ヒシト少此比ハ世上奢侵ニノ殊ニ食餌ニ美ヲ尽
ス習ナリシカ未廣ル時ハ一汁二菜茶菓ノ三ニテ酒有

ホハ設ケ玉フナシ其侯曾テ放蕩奢侈ナリシガ品ヲ改メ悔悟ノ益友ヲ求メ玉忠篤朝臣ノ招介ニテ四政ノ士ト質問シ玉ヒシガ又ミ畜鳥玩器ホヲ募リ四方裏ヒ一番服セザル由聞ヘケレバ萬ノ之ヲ連メ玉ヒ所非ヲ飾リ不実ノ类アリケレバ遂ニ文ヲ辞シ玉フ世間ノ示ニ此後善ニ進ミ四家ノ藩屏トナリ玉ヘヨノ仁ヲイカバカリ歎バシカラント思シ送リ玉フ公天性雄拔剛直ニ在ス若キ時ハ人ヲ面折シ玉フ事数トナリ其侯侍ヲ自負セラレ或時近侍数多見セ玉ヒシニ公ハ之ヲ見玉ハズ人君タル者ハ必侯ニ備ハベシ文物盛ナレバ四家危キ北ナリトテ古ノ例ヲ挙テ諸リ玉ヒシニ侯憤リ玉ヒ人ヲ送テ言越シ玉フトカリシニ親戚間互ニ隙ナキコノ本意ナレ他ヘヨリテ何ヨカ云ン我素心ハ云ベシ公玉ヒケレバ侯モ大ニ服従ノ世後モ親ク交リ玉フ後年昔カルコアリシカ血気ノ主闇ハ慎ムベキ事ト世ニ諸リ玉フ

保国公

天明三年十月八日歳廿壽ノ松家督アリ此歳諸四餘鑑テ人心頗ル安カラザル折ナレバ寛光公ニカハリ四年ニ代ヲ譲リ玉フ世心安カラズ在ヒケルヨリ公ヲ始キ程ニ仰ヒケレバ必ズ寝食ヲ安ンズ保養シ玉ヘ何程ノ事カ候ハント拝諾シ玉ヒ以ヒ旨リ重ニ仕ヘ出シ一藩ヲ治ム糸ヘキ米穀ノ救民間

救済ノ備ハ委細ニ家ヒラヒ此時コノ節倹ノ道行ハレ又此時ニ
コノ磐石ノ固ヲ為スベキヒ御ヤカニ示シ有可ニハヒく自昏
ヲ賜ヒ人指揮シ玉フ所ハ日借ヒヲ出テ親ノ教諭ニ玉フ
申渡ルヿ別儀ニテナシ当家累代不如意故先ヒ代ヨリ
世話アル上ニハ先代モ厚ク世話アリテナリ勝手ノ操
廻シモヨク成タル必ヘ段ヽノ物入世上当年ノ凶年ニテ既ニ家中
ノ手当モ行届カズイリヒモ甚難儀ニ成シ元ノ毒ニ成ノ所ヘ
倹約申出ハ拳意ナリアレ此上又ミ天災有ルヒジキニモ
アラズ其節ニ家中ノ扶助モ出来又ト申スニ及ベ当家
減亡回節ノ其時当主ノ身ニナリテノ心底如ツナイシ

モ察シルヘシレヲ存ノ当時キビシク倹約イタスハイシ
モノ対ニテ行ハ皆ヽ安心イタスト故其所ヒレモトノド存ズル
様ニイタセ扨米金ノ貯ヒモ兼テ備ニ成スト扨此方ノ手金
ニテモナノ何ヒモノ余ノカヽル所扨栄耀ニ使フ様モナノ万一此
方栄耀ニ使ハヾ其節ハ何トモ申立ベノ尤備ヘハトテ勝手向
ヨキト心得ルヿハ大ニアシノハ扨 御二所様寛光公
隠居ノ故万事ニ慎成ハ様ニ此方心ヲ尽スト扨所国
ヨウケズ只此方ノ目当ニスルガヨシ此倹約ヲ守リテ万ノ質
素ニ成シ当時ヨドウヾ凌ノ旅ニノレクモ存ズルヘ倹約ヲ守ル
ヿナドハ皆此方ヲ手本ニイタセ此方倹約ヲ守リ万ツ栄耀ガ

下ニ記シタキニ付シモ此事ニ心ムキハバ後ノ上申ベシ此方倫約ホヲ守ラズバイヅレモ勝手次第ニ倫約ヲセズモヨシ仍テ当時国安ノ時申出スハヨシトモ上ムヲ得ズ申付ル　扨是ハ話ニ申聞ル家中役ハ手ガロモ物ヒモ借代ノ家ニ親族敵スベキ様ナリ存ズルハ〻ノ借代可上ガ彼是隔ケ間布ナレバ大ニ国家ノ為ニナラズ扨此方勿論役人共此五ツ如何敷ケアルナラバ毫遠慮此方ヨリ申別ニ作ラ品出シテハ此方ハ不存ケ此方ニモ部屋住ノ時ハ何ニモ存シ申ノ通リ賜物ヲ作テ見タリ聞タリ上ル品今言出シテハ是迄イタヌ昔ノ下ハ相ヤメ今日ヨリ申聞ル日カラ五ニ

心ヲ磨キ合ヒテ相学ビガ日キ下此後ノ所ヲ忘レモ安ル様ニ改スベシ

此如リ口ヅカフ教諭ヲ主ケ仍テモ感動メ是ヨリ一藩ノ士皆大ニ感ジタリ

附　遥和中井竹山詩

雄姿悠々大阪城拝観如堵仰文明。為因賢相洲皮相不便傳生誤一生。

中上

西山正

文柿西遥懐東城遥傳声教日休明。下車唯是求賢意誤先正老学生。

[illegible]

御遺事　第五回　六月

公爵封ノ初節位ヲ今ニ至リ身ヲルテ祥下ニ先チ衣服夜具
凡テ木綿ニ改メ膳羞ハ朝夕一菜昼ハ一汁一菜ト定メラル
乘駕蒲團ハ是ト点天秤皆絨ナリシヲ黒紬夏ハ柿ニ改ムベキト
命セラル然ルニ近比新タニシタル蒲團ナレバ今之ヲ不用トナスモ
益ナシ損スル迄此儘ニ用ユベシト仰ラル時ニハ不意
トナル所若シカラズ速ニ改メヨト命ジ玉フ初田安ノ館ヨリ入セ
玉ヒ殿中当直ノ者ハ衣服等自ラ率美ニ移リシ此度
茂久君位ヲ今シ身ヲ以テ率先玉ヒケレバ其風速ニ変ズ当
直ノ輩ハ皆綿服ヲ服シ着古シタル地ヒ綿布ヲ用ヒ用ル

様ニナリ又世間ニ此ニ類キ市中貧利ノ徒有ヲ、賄ヲ厚ノシ内願ナゼシテモアリシガ上ニ心ケ下自ラ廉恥心起リ非義ノ賄ヲ取ラズ有ヲ所ノ戸人亦歩キニ至リ又一藩諸侯等軍ノ等異恭子猶孫亂祖縁組又ハ地上ノ教礼生班ノ差別衣服ノ制度出番馬具ホニ至ル迄凡テ規則ヲ立テ委々命令アリ一日ニ諸有ヲ命ルハ底ノ半刻ヨリ巳ノ半刻ヲ定刻トス差懸リタルトハ言上次第何時ニテモ異ニ在ス氏直ニ山ニテ筆ヲ執ル事遅滞ス凡テ十ニ上昏モ仕ノ如ク改革ニ預ル此ハ藩中ニテモ等ノ差置直チニ昏入メトゲ玉フ時

遅延ノ後或日園中道盆ニ玉フ折日番戦地ノ皇昏アリシヲ如ク玉ヒシ後奉リケレバ改仕ノ後也モ有ヲ皇昏ハ遅滞ナノ出スベシト命ジ玉フ

凡テ後年ノ掟トナルベキヲハ必ず此有ヲ後ヲ経テ治定ロシメラレ四恭矣果断ノ改事尽ク独断ニ出ルカ下世ノ後規則立タザリシト語リ玉フ有ヲ亦各丈戦事ノ如リ堂廃ニ至ラシメ又後年モ先格旧例ニ履行ベキ対ニ役格帳ヲ制セシメ記録役ヲ置広ク家ノ典型ヲ役所ノ記録ヲ編輯セシメ又地側記録役ヲ置テ各船行ヲ始ル手元ノ記録セシメラルユシ戸地参観ノ時ノ城ノ節ニハ諸有ヲ文武所紀ヲ召テ（ケ年ハ

様ニナリ又世間ノ風ニ靡キ市中貪利ノ徒有ヲハ賄ヲ厚ク シ内願ナセシモアリシガ上ニ於テ自ラ廉恥心起リ 非義ノ賄ヲ取ラズ有ヲハ戸人迎ヲ受ケ玉ヘリ又 一藩諸侯等車ノ等異系子猶孫嫡祖縁祖又ハ他士 ノ敬礼迎班ノ差別礼服ノ制度凶器馬具ホニ至レル迄元テ 規則ヲ立テ委ク令文アリ 日ニ諸有ヲハ白ル八辰ノ半刻ヨリ巳ノ半刻ニ迄 ヲ定刻トス差懸リタルトハ言上次第何時ニテモ奥ニ在ス 氏直ニ山ヒテ筆ヲ執ル事遅滞スルヲ上昏ヲ心地ノ如シ政事 ニ預ル輩ハ殿中ニテモ着ノ差置直チニ昏入メトゲ玉フ故

遅後ノ後或日国中道路ニ玉フ折ヲ番戦地ノ星昏アリ シヲ知リ玉ヒシ後奉リケル心改代ノ後也モ有ヲハ星昏 ハ遅滞ナク出スベシト命ジ玉フ

花橘餘哀鳴筆記 在筆裏ノ自ラ書ニ代ヘ玉ヒ主ハ心得ハ家法政事ノ 執リ方ホヲ述ヒ又吉凶礼式ホ封禄ニ応ジ定ル諸有ヲハ心得一役毎ニ巻ノ記シ 玉ヒシヲ御規定ト云数十巻アリ

記録役ノ置ル 四家ノ重臣ニ記録ノ役ヲ命ジ又他 側記録役ノ置テ船行ヲ始ハ手元ノ記録セシメラルエ 戸ハ参覲ハ江戸城ノ節ハ諸有ヲハ女武所紀ヲ名テ(ケ年ハ

由守中ノ心得ヲ示サル

九事日ヲ改ムルヲ好ミ玉ハザレド家中法度書ノ内一ケ条改メ玉フ家中ノ面々父母信トヤリシヲ孝ト改メ酒ニ盃ヲ不可過トヤリシヲ過酒ノ士道ヲ不可失ト改メ玉フ

諸ニノ疾ヲ患ヒ玉フ中ニモ動悸ノ比ハ父母妻子ニ離レ下僕ノ看病ヲ受ケ玉フ浅ノ比カザルヲ察シ親族同居又ハ母子妹勤番長屋ヘ看病ノ為往来スルヲ許サレ大病人ニハ近火ノ時中間二人ヲ借ラヘラル又郡内ノ長屋ハ敷

近ケバ死穢ノ恐アリ迚速ニ焚ルヲ成来リシヲ殺ハ人ノ終ニテ日心ヲ尽スベキ故ニ別テ軽キニスルヲ可ズト示シ玉フ

言路廣ク通シ易カラシ為

中間部屋ハ年ニ疫病流行ヒケレバ毎年元日ニハ煤木シヲ切リメキ折ヒ掃除ノ余ゼラレシガ自ラ病ヒ少キニ及レリ（スベレトイ）

江戸向柏崎ニ目安箱ヲ出シ置ト思フ中ニ下ヒ点聊隔ナク書上スベシ言路ノ廣ク通シ易カラン為名ヲ記シ此箱ヘ投スベシ最初ニ直覧スベシ但人物ノ善悪毀誉ハ取用ニズ世ヲ乱ル中スベシ他見ヲ恐レ直言ヲ憚リ必黙止スルヲ第一ナリ毎月一度ヅヽ横目ヨリ箱ヲ奉レバ懐中ヨリ鍵ヲ出シテ開キテ一覧シ新ヲ示シ玉フ

ヲ放シ刑罰ハ台命ニ出ル事ナリ豊臣氏ノ時代軽重ニ付テ罰杖
ヲ笞ノ数一貫文ヲ与ヘ且捕ハレテ下リタリ獄中
ハ飯計リ与ヘシニ塩噌ヲ与ヘシト十リ又
天明四年六月白河城ヘ暗初入アリ九批侯ノ初入部ト云ヘバ
殊更行粧美麗ニ飾ル習ナルガ此度ノ暗初入ハ指異ノ事
トシ儒弱ノ士ヲ去リ公ハ河越ヒラノ踊入ニ森ハ仕組馬乗
胴羽織ノ着ヒ暗駕ノ物供ハ差ノ股引半纏ナリ
当時ヒトリ事ハゲタル体ナリトテ荷司ホ申ス上皆老アリン
ヲ面ニ教諭メイヒヒ玉フ此年且芦俗ノ祈ナバ人数ヲモ減シ
四達道具甚簡略ニ成ル故ハ増加シ名賛ノ

鐙ヲモ持セラレ道中ハ作法候ハ人ヒヒ玉フ其後ハ大洗侯迄
股引半纏ハ旅装多クナリシト云フ

附 早梅詩

一従芳信占花魁千里駅程春意回雪屑飛鶯君曲
爰鎖鋼金昌新照春臺ヲ
個トコロニ
偃蹇貞操伴松竹秀外瑩中玉有神 胸次清香千万
解吐知天下一番春

時ハ御遺事　第六回七月

初ノ帰城ノ折ハ節倹中ナレバ婦女子ハ召連レズト宣ヒシ由　即双親同王ヒ性来弱病ナルニ住馴又寒気強キ処ニ一年在時城アルナレバ心遣ヒナル事ハ仮令帰人ナリメハ仮令行屆ノマヽ下面ニ在カメ王ヒシカバ厚キ慰心ニ仕カデ指怨キトテ老女表使半女一人ハ召連玉ヒテ侍妾ハ悉ク江戸ニ残シ玉フ

二度目ノ帰城モ同様ニ

天明三年ノ飢饉ハ近四一国ノ下ナルガ奥州ハ殊ニ甚ク白河ノ城近キ辺ハ稲ハ生立甚悪ノ包ミ穂ドナリ皆ハ其ナヘリ一穂ニ四粒実リシモ春ハ砕ケ市中ニ商ル米

毛之キニ為リ又近岡ハ皆同様ナレバ越後ヨリ領地ヨリ回米ヲ
毛セラレシニ道路人馬差支ケレバ使地ヲハヅテ会津筋ヘ頼ミ置ハ
ナレシカ居人馬暫ノ休ニシ更辞ヲ申レシ由ニ付使番ヲ遣ハ
レ組ニ頼ミ申ヒシガ猶ノ承諾アリシニ付キ雪降又内ニ出速ニ
回米セシメラル然ニ越後モ不熟ニテ俵高十一万石ナルニ当
年損毛十万六千二百五十石餘ニ昔高田ヨリ出澤暦ノ
費不少其外本府庫充実ナラザル上カヽル凶年ニテ仮収納
皆無之ト以ヘケレバ人心甚安カラザリシニ高價ノ米数万俵ヲ江
戸大坂兵庫ホニテ買入レ一番人別扶持ニ賜ヒ横目山
田役ノ者庭ニテ一ヽ量リ減シタル上増シ米蔵ヘハ馬回ニ

人ヲ出役ノ点検セシメ又庭ニテ米番セ親ク見玉フニ春耗多
カリケレバ別ニ新米ヲ一戸ニ二俵ヲ賜ハリ日毎ニ飯米ヲ量リ
山ヲ中一握ヲ取保置キ之ヲ積テ非常ノ手穴ト対スベシト仰
サレ又屋敷自昏ヲ下シ或ハ改付ヲ以テ猶ニ教ヘマシ玉ヒ自身
ノ誠ヲ扶助ノ法行届カセ給ヒ種ニテモ遠慮ナリ申スベシト上下持
合ヒ申シ此度年ハ送リ難シト御シ長ク又頃素ヲ事ニシセツ
ナキ内ニモ不時取公セ出ヲ心掛怠ル可ラザル旨ヲ今ニシ
玉フ市中飢餓ノ者救ハ十日ニ一度ヲ一戸ニ米三升鼎家
ヘハ稗雑食ヲ賜ヒ雑食スル者ハ徳ヲ味噌ヲ食セシメラル平
生ヨリ民ノ情ニ玉フ博深キニ此凶年ニ当リ殊ニ憐恤シ

ツギヘリ

玉ヒ小民ノ枝幹ニ花ヲ開キ玉ヒ雖一人ニテモ鍬ヲ
ナキ様ニ枝幹スベシ所ノ一位ノ時員アラバ此度御方役人ヲ
任置スベシ金玉珠器モ人命ニハ替難シ如何様ニモ助ケ
メ小民流離顛沛サヽル様ニ取計フベキ由旨仰セ玉フ又
カヽル時ニハ備ヘベキ御ノナキノミナラズ産業モナクノキヲ
束子オルベシトテ城内会津町但馬辺ノ堤ノ破壊セ
シ処ヲ窮民ニ命ノ修理セシメ米銭ヲ賜ヒケレバ何
レモ孫ノ喜ビ数十所ノ堤ヲ堅固ニナシリ柏山ニテハ銀
村ヨリ木綿ヲ織テ納メサセ貢料ヲ与ヘラル又山林ノ桜木ヲ
切リ板ヲ切テ納メサセ是モ料ヲ賜ヒ河方ノ農民モ

為ス業ナリ安ク過ル比ナレバ深ク感ビテ芋ニ殊ナルナキ
ヲ得タリ江戸ヨリ稗フスマ挽割麦アラメカヽスヽキ物
ニシン干大根ノ類数十駄取寄セ貧民ニ与ヘラルカヽル
仁恵ノ駅ヽニテモ云唱ヒテ廿駄ノ内ニ馬ノ背
ヨリ指ヘ移シテ逓送セリ江戸ヘモ廿閉ヘアリテ御勘定
奉行京保伊豫守ヨリ白河ノ荷
物ヲ数駄通行スルガ常ニカヽリシ〻也幸ニ白ヨリ
所ヘ山ヽ伊奈半左ヱ門支配所ニ通サセヨト願ヒシ
由聞ユ実否ハ何サルヤト問ヒシニ然ル廿次ノ届アリシニ伊
豫守又留守居ニ達テ民間ニ施恵厚キヲ感ジ

奉ル心得ノ為ノ為ノ度トテ委ク問レ其品ヲ手証セラルレト
人飢饉ノ際自身ハ疫病流行スル中ニ雑食スレバ業力及ビ
難シ先ツ天相気海ヘ発治セヨトテ艾ヲ身ノ下ニ灸ル
翌ニ年ハ苗ニ代ヲ作リ苗不足ノ
村々ヘ下セシメリ年比拝借セシ金銭米下サレ米ハ五年賦
ニ金セラル市在ノ富家ヨリ貸ヘタル心米銭ヲ出ノ救恤セシ
凡五十五人アリ深ク労ヲ慰シ三尺餘ノ風札門戸ヘ懸ケテ旌賞
シ遂ニ郡州白沢ヨリ白河迄ノ駅ヘ徒歩通行ノ諸人馬継
立差支ヘ届出ヲ以テ領分白河白坂ノ二駅ヘハ馬手当
行届タレバ差支ルコトナカリシトゾカヒル凶年ノ拓ナレバ昼荒廃

ニ暇ナリ夜モ安寝シ玉フコトナリ餘間アレバ女子或ハ農ニ励シ
玉ヒ他ノ娯ミモ在サセシバ迷ヒ多病ノ中身ニカリ昼夜苦
念シ玉ハバイカナル病ヤ業シ玉ハン丘ニ老業ホ深リ憂
ニ或日間ヲ伺ヒ云ヘ申シ上ケバ一ツノ出ツナシ玉ヘト申
ケルニ深切ノ老ナレド実ニ欲スルコトモナシ只四家ノ為法有
ヲ伴議思フニ儀ル時ハ老ニ拷ズ又人材ヘ行ヌ頼母布北女
ニ倣シ北林四ツ目ニツヾクシ又老キ小ニ且カヘル山年ニ家
皆セシヨ浩免角申セ思ヒヤ不幸中ノ幸ヒ云ベシ今ニ
民ノ病自甚シケレド銀苦ヲ共ニシ浸ガサルコトヤアルベキ
此時コノ倉廩充チ四力盛ニナルベキ機ナリト思ヘバ憂

ノ中ニハモアリト宣ヒヌ此次ハ実ニ荒政ノ所肥慶皇ナリ
カ心仁恵深ク在シ玉ヒシ故四ノ中興ノ釼鍾珠ニ並ブ
徹底有ヨリテ救フト雖モ ノ封内ニテハ死ニ至リシ老人
モナシ德ノ流行実ニ速ニシテ焼テ封条府ノ源ハ法度方
モ欣慕ノ極府ノ道ハ問ヒ五ツ方面多クナリヌ
此邦隣封三春ハ災ニテ城ノ内外ノ焼亡ヒシ隣
封ハ互ノナサヒ親族ナラズ氏米ヲ贈ベシトテ凶年折
柄ナレモ米六十俵速ニ贈リ玉フ

附

早梅詩　西山公

梅花得ル立ツ寒煙ノ駅使春傳フル雪天ノ道ニ
此鉄心新雪裏ノ方ニ将ニ燒ク鼎ヲ占ム芳ノ
儼然玉立雪猫中ノ万井千巒立下ル風ノ寄ス
語ヲ同心花御史ノ排レ真ヲ演レ薬珠ノ公

御遺事　第七回　八月

南羽二州ハ偏僻ノ地ニテ、卑賤ノ生子二人以上ハ之ヲ養フメ殺又習ヒ、公深ク之ヲ憐ミ玉ヒ、舊ノ之ヲ節サレ、是皆困窮ニメ養育ノ手段ナキ故ナルベシトテ、初産ノ次ニ人目ヨリ七夜ニ金一回、一年ノ後又一回ヲ賜ヒ、五人以上ノ子アル北ニハ、年ニ米一俵ヲ賜ヒ種ニ心ヲ尽サセ玉ヒシカバ、ガヽル不幸ノ業ハ昔語トナリ、僻遠ノ山村ニモ他果タリ、又白河ノ城下ハ地庶クメ人ハナク、殊ニ婦女ハナケレバ幾後ハ領内ノ女子ヲ多キ北ハ白河、悉セシメ、旅費ヲ賜フ者ノ心ヲ用ヒ玉ヒシ故、此初改ハ、城下ノ農民ハ一万千十六人ナリシガ、十年計リニ、二千五百餘人増加セリ、又流亡ノ地ヲ安ケレバ、新

田開墾ノ事ヲ懇ニ沙汰シ玉ヒ、農夫作右ヱ門ト云ヒ、始テ奥ニ先
チ開墾セシヲ深ク賞セラレ、苗字ヲ小田ト賜ヒ、帯刀ヲ免サル、
作右ヱ門死シ後、学財廣田憲金ヲシテ碑文ヲ撰ビシメ、之ヲ旌賞セ
ラル、亦後猟田ノ功次第ニ成就セリ、
白河辺田舎ノ習ヒ、質物奉公トテ、先ヅ金ヲ借リテ奉公スルアリ、
其金甚タ高利ナルユヘ、一度借リテ、償ヒ難ク、愈〻家業復
シ難シ、此由聞セ玉ヒ、速ニ停止ヲ命セラレ、何ヒモ利金ト借シ与ヘ、
之ヲ償ハシメラル、又貧クシテ妻ヲ娶リ難キ者ニモ、夫々御手宛アリ、
伊達信夫両郡ハ、嘗テ貧地ナレバ、本年ノ租税ヲ賜フ、亦農
家火災ニカヽル者ハ、米一俵稗五俵ヲ賑恤セラル、御村勢ニテ難

帳トスヲ聞ヒ、庄屋ヨリ御使ヘ、長百姓ヨリハ次横目、山ヲ出シ、
帳ヲ給セテ、民間ノ費用ヲ訪セシメラレシヨリ、其ヲ為ス者ナシ、
白河農民、怠惰ノ爪アリテ、年貢ノ上納遅カリシカバ、日限ヲ定
メ、蚤キ者ハ一ヨリ水ニ点早ク納ル者ハ酒一斗鰹節一枚ヲ賜フ、
是ヨリ相競フテ怠ル者ナシ、農民ヨリ年始ノ礼トシテ、鳥目ニ
鰹節ヲ添テ奉リシヲ、民ノ費ナレバトテ、高田石ニ鶏尾ニ枚ニ
改ラレ、ソレヲ蓄ヘ置ク鳥毛ノ使持鎗ノ料ニ充ラル、伊達信夫
ハ雑ザリ糸多ク絹ヲ産スル地ナレバ、絹ヲ奉ラシメ、旌旗ノ
料トナレ玉ヒ、上下共ニ之ヲ益ノ費ヲ省タリ、村市ノ者養老心
ニ任セザルベシ、世九十歳以上ノ者ニハ一人扶持ヲ賜フ、

白川ハ四方山ナレバ樹木ナリ草ノミ繁リ荒蕪ニカリシ
ガ慶応以降皆ヨリ苗木植付ヲ命ゼラル街城下ノ街道南白坂ノ
駅路ヨリ北ハ加賀川沿ヒ数里ノ間両側ニ土手ヲ築キ松ノ
並木ヲ植ワタサレシカバ夏ハ日ヲサケ冬ハ風ヲ支ヘ流人ノ憂
ヒ少カラシム之ヲ初トメ天明三年ヨリ寛政五年迄九十年計
リノ間ニ植タル数上十一万六千余ニ苗木培養
ノ掛リヲ命ゼラレ又藩士壮年ノ輩ニ男ノ九ニ命ゼラレ
山野ヲ巡行ノ際捡セシムルニ加ヘ此ノ心ヲ用ヒ去ニシニ四方諸
藩悉タル山野ト成リタリ、後寛政四年五月西蔭ノ為松苗木
本十万本幕府献上シ玉ヒ出藩田秩父郡大滝村ニ植付ケル、

是ヨリ先ニ本庄西光庵方材木員数ヲ大工棟梁ニ問セ玉ヒ
シカ全ク非常ノ儉トノ献上ニ玉ヒシ事ヲ世沢申合リ
荒以繁廟ノ中ニモ父ニ教授ヲ初出精ノ徒生ヲ
出シ輪講公後アリ討論シ玉フリ甚切ナレバ徒生何レモ潛
心苦学ノ励ミタリ、剣術ハ同流出精ノ徒ヲ召シ相手ト対シ玉
フ何レモ君上ノ御事扱自テ相目ニセシニ何某ハ面色盛ナル九
ニテ剣術ニ付ノ悍ルヲヤアルベキトテ大伸ニソ出面ヲシタ、カニ
オケレバ之ヲ表ビ玉ヒテヤ此上ヲ度シ相手ニ対シ玉ヒシカバ、
消ヒ上ノ力一杯ニ其業ヲ励ミタリ、年若キ近臣ホヘハ種
励マシ玉ヒ、先ヅ藩自身ニモ撫育ノ側ニ置キ初メ

白川ハ四方山ナレバ樹木ナリ草ノミ繁リ荒蕪ニカリシ
ガ此初代ヨリ苗木植付ヲ命ゼラル城下ノ街道南北坂ノ
駅路ヨリ北ハ加賀川沿ヒ数里ノ間両側ハ土手ヲ築キ松ノ
並木ヲ植ワタサレシカバ夏ハ日ヲサケ冬ハ風ヲ支ヘ旅人ハ憂
ナカラシム之ヲ初トシ天明三年ヨリ寛政五年迄九十年計
リノ間ニ植タル数七十一万六千四百七十本ニ苗木培養
ノ掛リヲ命ゼラレ又藩士壮年ノ輩ニ三男ノ北ニ命ゼラレ
山野ヲ巡行シ悪徒セシムル此ニ心ヲ用ヒ去ニ十八年四方諸
藩悉ク山野ト成リタリ、寛政四年九月四巻ノ松苗木
本十万本幕府献上ニ出荷四株之神木庵村ニ植付ラル、

是ヨリ先ハ本丸西北建方材木貯数ヲ大工棟梁ニ問セシニ
ニカ全ク非常ノ備トシ献上ニ出荷ト共ニ申合リ、
蓋シ改撰剛中ニモ刃ヲ以テ衆ニ先立チ厚ク文武ヲ勵シ玉ヒ学問殊ニ武術
師範ノ宅ヘモ屢々臨ミ玉ヒ此比藩主義ハ師範宅ニテ稽古アリシトナリ
心若学ノ励ミタリ、剣術ハ同流出精ノ人ヲ召シ相手ト対シ玉ヒ
又何レモ君上ノ手授自ラ初目ニセシニ何某ハ血気盛ナル人
ニテ剣術ニ付ハ憚ルヲヤアルベキトテ大伸ニノ虚面ヲシタカニ
オケバ之ヲ表ビ玉ヒテヤ此北ノ度ハ相手ニ対シ玉ヒガ、
猶上ノ力一杯ニ其業ヲ励ミタリ、年若キ近臣ホヘ稚
励マシ玉ヒ、先ヅ此自身ニモ廉恥奈ノ側ニ三俵ヲ置キ刑タ

力ヲ試ミ又有芳亭ノ前ニ池ヲ掘リ山ヲ築キ、自ラ繰先ナ釣ヲ拋リ
土ヲ運ビ玉ハ白川ヨリ九里計リ北ニ湯本村アリ、ソレヨリ又二
里ニメトウヘツリト云所アリ、怪石並立ノ奇観ミト閑ヲビ丈
明四年四月十八日壮年、長臣ヲ始外様ノ士多ク従ヒ、歩行ニ
テ赴キ玉ハ注来二十二里計リナレバ、昼疲レシ故ノ為ニトテ馬ヲ
モ引セラル、夜明ル比ハ城ヲ出玉ヒ、湯本屋抜小屋ナド云辺迄
行セ玉ヒ、帰リテ湯本村ニ寺ニ憩ヒ玉フ中ニ日ハ暮リ、駄引
半僅ノマヽニテ人ヲ呼ビ物語シ玉フ、侍従世句ナドスル也
也アリ、脇押臑押居相撲ナトヤ、夜ヲ明シ、雞鳴比此ヲ出玉ヒ、
申刻迄ノ比帰城アリ、日供高ハ、昨今馬ニ乗ラズ、鞍置ケト宣ヒ、

二鞍乗セラレ、ソレヨリハ庭ヲ下リ立チ、羊田山ノ辺迄送ル
ハ廿比猶ノ日リ来ルモアリ、注来廿余里ヲ歩行シ一夜明
シ玉ヒ、疲レテ馬ニ乗シ比モ有リシガ、此夜モ常ノ如ク昏見シ
玉ハズ、玉ヒ明ル日モ聊疲レ玉フ様子ナカリシ、此時差玉フ御刀ハ脇
差ノ二尺四寸ナル二ホ尻ニ鞘ノ様付タル稍ニテ殊ニ金シ成壮年
雄拔ノ気象感賞ニ奉ルベシ此湯本樹カ八殊ニ木毛ノ地十八カ、
此度親ノ御覧アリテ不便ニ思召シニヤ羽鳥多羅尾
湯本ノ三村ヨリ、馬ノ皆ニ十疋奉ラシメ、世賞ニソ神七石八斗
ヲ下賜セラル、

附

早梅詩　西山公

声教維新羽翼功。先春和気発関東。題梅作頌名看取。休問野外工未工。

白花頭上伺超倫。況与東君為近親。瓜雪侵凌方耐凍。松篁前操好成群。格高天下無双白。香動人間第一春。南北

徳秋歴遠異陽和万里一芳辰。

御遺事　第八回九月

天明四年十月廿八日、白河城ニ、北小路山ニ社殿ヲ営ミ、廟

鎮国公ノ御木像ヲ奉祀シ玉フ初　公御移邸ノ後、御歴代ノ

布言義行ヲ古老ニ問ヒ、且諸ヒ祖先ホノ勲功ヲ尋子、旧典ヲ

探索シ玉ヒ、古キ記録ノ中ニ、来名長寿院ニ　祖父ノ肖像アル

ヲ知玉ヒ、京上ノ使者ニ命シ、長寿院ニ立寄リ問シメラレシニ、

今猶安置シ奉ル由申ケレハ、寺僧ニ求メ玉ヒ、先ツ北小路ノ後

山樹葱タル中ヘ自ラ分ケ入リ地ヲトシ、有司ニ命シ、荊棘ヲ

拂ヒ樹木ヲ伐リ、良材ヲ以テ社殿ヲ造ラシメ玉ヒ、ヤカテ来名ヨ

リ迎奉リテ此ニ奉シ玉フ、寛政四年神号ヲ　鎮国大明神ト

○注ニ剣ノ櫓ト炮

奉リ玉フ昔　鎮国公業名照海寺山ニ東照宮ノ御宮ヲ
此造営成シ其儀ノ祭式行ハセラルヘキ思召ノ処程ナク此逝去
ニテ神殿ノ造営相廢シ給ヒシヲ継セラレ毎年春秋二八月ノ中此参
府年ニ二月此歩城ノ年ハ八月ニ行ハル此忌日ニ武備并ニ立合荒ノ祭式ヲ行ハセラル
立合ハ廿四日、又三月上巳ニハ弓射礼、五月端午ニハ勝負角力重
陽ニハ舞ハ十二月廿五日ニハ神楽ヲ行ハル二八月ノ武備此
祭事ハ二頭ツヽ具足ニテ出ツ父化五年八月ニ甲冑ヲ帯
スヘキ旨命セラレ公子（後松代侯）モ此ニ出馬アリ馬上七十餘騎得物
但者ニ付ケ得物ヲ捧ル者ヲ松平石見宗源得物ヲ奪ヒ出鉄炮頭ノ神楽ヲ
モ新ニ加ヘラレ之ヲ大此祭事ト称スルヨリ甲冑ヲ帯スルヿトハ

成リ又
鎮国公此差料ノ此刀和泉守兼定作銘ヲ藩鳴神ト云此
聚差ハ三条堀川住義国作ニテ共ニ年久ク用ヰ玉ヒシ者ナレ
ハ神剣ニ納メ玉フ鳴神ノ此刀ハ昔武田信玄ノ刀ナリシカ六山
梅雪ニ伝ヒ小ヒヨリ荒川氏ニ伝フ　鎮国公此幼少ノ時鷹ヲ
荒川家ニ養ハシ玉ヒシ時参ラセシ者ナルカ後此婚酒井雅楽
頭忠清朝臣ヘ引出物ノ鷹ヲ贈リ玉フ平生珠ニ之ヲ愛シ玉ヒ国
異風神雷神ナリケレハ鳴神ト名付玉ヒ又或ハ有可ノ申ス
所此心ニ応セサリシカハ鳴神也カ戒知セ又ト宣ヒシトノカル
遺愛ノ品ナレハ今ノ酒井雅楽頭忠次朝臣ニ寄テ納メ玉

○此藩武場ハ北小路山ノ麓ニ元花畑アリ
高キヲ削リ低キヲ埋メ四方百間餘リノ地
ヲ和黨曲輪ト名付玉ヒシ

ワヒシ、中小身ニ篆書ニテ鳴神ノ三字、裏ニ和泉守兼四ノ銘有、兼定ト金象眼アルハ、ソノ為サレシナリ、

光ヒニ三輪弥右衛門元州カ祖先ニ賜ハリ代々秘蔵セシヲ尤メ玉ヒシナリ、又北小路山ノ麓ニ元花畠ナリシヲ高キヲ籠ル傳キヲ埋メ四方白間無リノ地ヲ平ケ講武ノ場トナシ和藁曲輪ト名付ケ、又君臣上下各世分ニ随ヒ、神祠米ヲ献シ、不虞ノ備ニ充テ、号號罪トテ諸臣ヲ重刑ニ処セラルヘキ、其教化ノ行届カサリシ賜ヒ、玉ヲ以テ世嫡孫高十分一ヲ納メ、玉ヒ月番戦ヒ名代ニテ酬昏ヲ上ラシメラル、

藩士田井与兵衛義孝、祖母ニ事ヘ、寛光公ノ賞ス、秩ヲ加ヘ玉フ、公ノ在城ノ時、世孝養ノ様ヲ親ク見玉ヒ、ソノ家ヘ立寄セ玉フ、義孝祖母ヲ抱キ出テ拝謁ス、側近ク在リ物語シ殊ニ感賞シ玉フ、此年五月義孝江戸勤番ニ当リシカ、世四月祖母没セシカハ、特ニ勤番ヲ免シ玉フ、光姑ニ世孝ヲ賞セラレシ此ナレハ、下世ノ後迄モ心残リナクセヨトテ、天世ハ両公此ノ如ク孝道ヲ推賞シ玉ヒケレハ、人情益厚キニ引キ孝順忠烈友愛ノ輩出来テ賞セラル、者少カラス、

因ニ記ス、義孝祖母或時飲食ノフト生紫蘇ヲ欲シタルニ、折節寒天ニテ雪サヘ積リタル比ナレハ、生紫蘇ノ有ルヘキ様ナシ、侍ヒ送ヲ問ヘキト思ヒ、外面ヘ出タルニ、壁ノ破レシ縁ノ下ヲ見ルニ、生生ト生立ル紫蘇五六本アリシカハ、急キ折テ試ミシニ、疑モナク

キ些細ナリケレハ、北ニ走ヒテ速ニ進メケルトソ、誠ノ感スル所、古人ニモ劣ラスト人皆称セリ、世平生ノ孝養推テ知ルヘシ

又曰ノ暁天ニ、大目付ヨリ呈書ス、折節目覚ニテ、今中嵩八帝兵衛ニテ病重ク、未明ノ顔ニトアサヤカニ夢ミシト語リ、作ラ封ヲ切テ見玉ヒハ、帝兵イカ未明ノ顔ナリ、八帝兵イハ外様ニテ、帝ニ使側近ノ出ルヿモナク、宵ニ本中ニ表シ立チニ没セシニテ、病アルヿモ知セ玉ハサリシニカリ、夢ニ入シヲ感シ玉ヒテ、歌ヲ詠シ玉フ

君ト臣ノ三世、契ハナカサ、絶セスモノカ夢ノ浮橋

始テ南城ノ木、奥州一ノ宮塩竈明神ヘ、代拝ヲ立ラル、是迄ナキヿナレハ、近ク世故ヲ何シニ、夢ノ告アリシ故ト仰ヤリ、後語ル

元来

白川ハ、奥州咽喉ノ地ニ、殊ニ忽セナラス、蝦夷松前ノ一点知スメ、一日モアルヘカラス、然ニ大平ノ時、異ナルヿスレ、ヘ、彼ノ地ヘ、使ヲ出シ、情ヲ探リ、彼ノ地ヘ遣シ、一宮、絶ス音信ハ、何事モ告越スヘシト、勅ニ、堅ク置タリト、宣ヒ、

甲申ノ一年ニ、此ハ領ス、十領ナリ、貢ス、玉ヒ、一番、主税ニ、ヲカセテ、与ヘラル、此代料ハ、毎年百姓ノ年貢ニ、奉ル、自ナリ、世ノ者ハ、漸ク、上納セシメラル、

附　早梅詩　西山公

雪後遥傳駅使春、蘭山次第色香新、一枝先トチ林表行、作ニ梅花世東民

上苑ニ根抽玉姿。元知不受嵐風移。紙高秋恐陰風拓清。
疎漁村月前蛟幻影。芳名敷海内頻金粉。楚天渾寄言尺使
將春去。勿負蒼生望渇期。

御遺事　第九回十月

此回ハ奉聞中ノ者共ノ記スル

天明七年六月ヨリ巻府アリ、四年以前ノ飢饉ヨリ、諸国平穏ナラズ、殊ニ江戸ハ米価頻リニ騰貴ノ事、貧困ノ人完食稀ナラス、壮老祥ヲ為シ米商富家ヲ打毀チテ騒動ス

一甚ハ遠国迄列傳ノ巷説ヲ御裝飾ノ節日、江戸ヨリ飛脚到来ノ云ヒ告来リ又依テ巷説偽リナラス、暫ノ間猜諛有セラレ所由有リ申上ケレ、大ニ怒ネ與ニテ、長崎代ノ大名タラン共、都下ニカヽルコアル十八一刻モ早ク裝程スヘキヿトテ、急遽朝暁天ニ裝シ玉ヒ、直ニ先手ノ一組ヲ増テ台連シ玉フ、御小姓頭河合甚五右ヱ門藤御用人長尾諫見元長潛カニ唐津ノ警固ハ頗ナリノ旨ヒタレハ由答有テ差扣セシカ、其後台テ賞セラレタリ、

[illegible]

[illegible]

[illegible]

（異イカテ我カトコロ五ヶ年、）

抜改ト初リ玉ニシ比ハ、海内飢饉シ、関東ハ殊ニ凶荒ノ折ナレ、又此道衰廃シ、士風頽廃シ、廉恥ノ心ノ如キ賄賂公行シ、四方蜂起シ危殆ノ事ノ日々ニ、天明ノ末寛政ノ間ノ如ク、政革ハ実ニ幕府中興ノ時ナリ、此時ニ当リ、特ニ抜改ノ上、唯ニ位ニ尋テ輔佐ノ重職ニ任シ、抜勝手大奥ノ掛リヲ兼ネ、玉ニハ、天下ノ人心独リ公ノ一身ニ帰セリ、故ニ公ハ自ラ功ト為シ、玉ヲ下ハ、秋尾ヒナシ、抜退職ノ後、出奔ノ暇ノ折ニ、種々ノ品物浩ハアリタレ、抜役中ノ事ハ、仮初ニモ浩リ玉ハズ、或日抜奉職中ニ、抜勲功アリシヲ今モ世ニ唱ヒテ仰キ奉ル由、近ク本申シケレハ、公言ヲ正クシ玉ヒ、抜改ハ抜改一生ヨリ名有ル本詳議、後将軍家ヘ申シ上ケ、抜明断アリテ行ハルヽ、天下ノ事イカテ一人ノ心ヨリ為ス

（キト宣ヒタリ、サレ、奉職中ノ事ハ、麾下ノ人ニノ決断及諸臣ノ見ル所、封内ノ令シ玉ヲ左右ニ録ス、（安ニ世ノ伝説ヲ記サス、）

抜改料客日ハ、外刻開門ノ例ナルカ、門前ニ今フテ甚キ曲玉ヒ、外刻前ニテモ見計ヒ開門ヲ命セラレ、ニカ、ニ今フテナシ、御登城前ニ逢トテ、諸侯方抜改ヲ問セ玉フテアリ、多ク揃ヒタル上ニテ逢玉フ例ナルヲ、家度ニモ逢セ玉ヒテ、久ク待ル、方ナク門前ニ今フテナシ、凡家客使ヒホヲ待セ置クヲ怪ノ禁シ玉フ殿中邸内ニテ接セラル、抜度麾下ノ方ヽ、餘リニ教礼深ク、又有ル文昏ノ文言ハ、当ニ慇懃ナリシモ、夫レ、沙汰シ玉ヒテ、各世侍ノ得タリ、平日ハ登城前ハ居間層院ニ山ニテ有ル、用ヲ問玉ヒ、

退山ニハ御ヨリカケ直ニ又御居間昏院ニ至ル玉ヒ御案内奉行
汗ヲ拭テ口授筆記セシメラレ又公用人出テ御用ヲ申伝
用ヲ言上スイツモ御退出遅ケレ氏空腹ヲ厭ヒ玉ハス日毎ニ如此
ナリ玉フ
執政参政 [illegible]登城ノ時ハ駕籠ヲ早メテ陣ノ旧習ナリ
此公ハ聊カ急キ玉フ十八常程ノ如ニメ駕訴ヲナス此アレハ是
迄ノ執政ト退ニ直ニ坐所状ヲ懐中ヘ取入レ玉ヘハ所人共甚
タ感服セシトソ
昌平坂学問所ハ近来次第ニ衰ヒ日論ヲ聴問スル此モ甚稀ニ
程朱ノ学ニ非ル者ナト降事ト十リシカ公執政ト十リ玉ヒテ自麓

下ノ士岡田清助号寒泉ヲ御儒ニ擢テラレ京都ヨリ阿波ノ藩士
柴野彦助号栗山ヲモ同ノ御儒ニ召出サレ引続キ大阪ノ処士尾
後良助ヲモ召出サレ日毎ニ孝堂ヘ出諸生ヲ会シ論論ニ輪論会
読詩文ノ会迄催シ此生モ奮発ノ励ミタリ又日勤ニ経昏ヲ講セ
シメ麓下ノ士ヨリ市中ノ北迄ニテ駐ノ講人多
ノ人軒下庭上ニイミ童子ハ樹ノ攀テ聞ノ程ニ至リ又寛政ニ
又昌林大学頭(慈慶)門人共異学ヲ禁ス自門他門ニ不限申合正
学講究候ヘ人材取立ノ様ニ命セラレ是ヨリ程朱ノ正学盛ニ
諸国迄一同ニ行ハレ又江戸ノ宿儒ノ中徳義アル北ヲ撰ヒ扶持
ヲ賜ハリ学問ノ師ヲ命セラレ昌平程遠ノ繁勤ノ輩又初年

ノ地位普ク教導セシメラル、服部美蔵（号栗邨）等夫ク枕汲ト為リ玉ヒシ初ハ日ニ女武ニ長シタル北ノ姓名ヲ取調ヘ試ミ玉ヒ、女武業アリハ武執モ大ニ喜ブルヲ夫レ〻引之玉ヒ、恙ク享保吉宗公ノ例ニ復シ米ニ盛ナルニ至リ、時成先ニテ射面ヲ命セラレ、又堅物ノ徒前田ノ命セラレ、通シノ上覧アリ、水馬ハ打絶行ハレリシヨリ上覧アリシヨリ翌ニ師家モ、俗ニ二三名人ニアマル程集リ稽古セリ。

行ハレ、夏季水練ノ稽古モ宣フ、安代守ハ近藤兵庫、塙子其ハ、十二歳ニテ面目一大ハシ、時渡セリ、此女武ヲ振起シ、身ヲ以テ先ヲ聽者ヲ去リ、俗素ヲ出ヒ、一世ヲ鼓舞玉ヒシ、父武盛ニ行ハレ、谷柳ニ一変シ、墨点ハ、ツチヨ着尻ハシオリ、短キ大小ヲ帯シ玉フ、単巻柄ヲ学ヒ用ルニ至リ、藩士羽織袴馬乗明ノ日見

習ヒ、其ハ、ニ移リ、粗末ノ竹笠ヲ刷ハ、ラ緒ノ雪駄ヲ用ルニ至ヒリ、

大文ニ任シ玉ヒシヨリ、偶然ハ、ノ廟堂ニ立チ天下ヲ登清スルヲ以テ自ラ任シ、福俊阿諛ノ輩ヲ退ケ一時ノ賢材ヲ萬挙シ玉ヒ、官谷其人ヲ得テ一時ノ盛事ヲ、女化ノ沈点モ其人存ノ坐実ノ爪衆ニ異ナリシト、甲府常住人ハ、江戸ノ古出サルヿモナク、世身ノ達モ徒ダル有様ナリシカ、人材拔擢ノ時ニ逢ヒ、薬師寺法師ノ門ノ者ハ、徒ノ人ニ登庸セラレシカ、人心自ラ振起ノ女武ノ業ヲ励ミタリ、

言葉ノ間ケサルヿ年久シカリシニ、公虚懐ヲ以テ人ヲ尊キ玉ヒシニ、塙事ヲ言上スル者多カリシナリ、大目付大屋遠江守ハ、初田安殿

附ニテ旧ク識リ玉フ所ニ、一日　公他坐ノ氏、密ニ申シケルハ、当時君ノ
必置ニ玉フ、尽ク理ニ合ヒテ間放スベキ所ナシ、但何トカリ恢心ニ在ル
タル此ヲノミ用ヒ玉フ様ニ思カコレアリ、カク心ヲ用ヒ玉ヘシト申シ
ケレバ、公大ニ悦ビ玉ヒ、此後世モ心付タルテ倍ヒナリ不サルベシ、特ニ
我身ノ如クニ非ス、天下ノ如ベト宣ヒシカ、遠江守モ悦ノ思キタリ、此
官吏之ヲ伝聞テ、此　公年カヨリ誅ヲ恐レ、既ニ飛言録ヲ著シ、
体ヲ求メ玉フトカヒカ、実ニ賢主ノ心ヲ用ヒ玉フ一例人トハ大ニ殊ナリ
語リ合シト、人

後来質素節倹ヲ旨トシ玉ヒルカ、大任ニ当リ玉ヒテハ、別メ天下ノ標
準ヲ立ル玉ヒ、此代ノ用ヒ玉ヒシ乗輿ノ日覆里羅紗ヲ黄昏ニ
替ヘ、長柄傘モ羅紗ノ袋ヲ歩リ、里、雲才木綿トシ、紅房ノ飾リモ
ナク、小八セ掛ケニシ、毫国モ羅紗御袋付ノ鞍覆ヲ黒色漏革ニ、献
覆ノ羅紗ヲ冬ハ綿雲才木綿ニ改メ、麻服ヲ出サレ
佩刀ハ昔　圓鏡公ノ東用ヒ玉ヒシ、重（華美柄ヲ帯ニ玉フ、他リ
執政方モ追ニ倣ヒ改ラレ、爰ニ於テ郭俗ノ旅金ヲ下サレ、麻
ノ用習ヲ一洗シ玉フ、此比小納戸役ヘ登城ノ麻上下一具控一具、此
外ニ決ノ新調ニ用ヒ、是甚クナリタリ比取苦シカラズ、女餞ノ着服モ
之ニ准シ心得ヨト命セラレ、其他後宮ノ粧具ニ北ノ衣服ハ、内列ノ扶
汉ト言ハセ、既ニ奢侈ヲ禁シ質素ヲ主トス（シト仰セ玉フ）
公大政ニ在リ斯ノ如シ玉ヘバ、遠四ノ諸有司迄
清潔ノ心ヲ貴ビ、庶民誅求ノ苦ヲ免レ、海内挙
テ悦服セリ、租税ハ宜リアル物ナレ、賄賂ノ費ハ量
ニ、民ノ苦世ニカリシモ、此ニ至テ免レシ、九遠四
ノ事ハ、有司ノ言ニ世シ、議ス（キ事モ多カリシカ、次
第ニ商業ヲ保キ玉ヒ、遠四有司モ各其人ヲ得タリ、

世に賄賂流行甚し諸侯の家に権門掛りの役人ない権家に奉仕する習ひなりしか公儀の後は聊か贈物を受玉ふ事真心より之を絶て玉ひしに賄賂自ら地を掃ふ如くなり又は下に成る人々迄玉ひ公用人へ贈物尽く其侭返されしに高貴の方より賜ふ品々は不敬なしとて先方の留守居へ預け置く趣にて取扱ひしと

又他人に出入する席毎に接待の内願作法の取次等の格セラレ諸侯の中にも米沢侯上杉治憲（伊達）相は当時の内政道整にして賞ず将軍家より羽織を賜ひ宗和島藩村侯（伊達）相は当時の賢主なり共に国政宜キを得タルを賞ず馬を賜ひ鎗林侯松平宣寛（伊達）相は共

大政に当り世に公用に預る北を殊に選に用ひ玉ふ本多淳（正ヶ）卿老筆頭長若年寄トナリ玉ヒシ時公儀を述へ枚宣ヒケルハ、兎角不直の事ノ生スルハ良ニナリ不肖の臣より起ルナリ世に重任に当る者は良佐の臣を選ミ用ヒテ公用に預ラシメ玉フて肝要ナト決リ玉ヒシトいふ

御遺事　十二回　サニ年一月

執政ニ大奥ニ用掛ノ人アリ、公貴任ニ当リ玉ヒ、東ニ後宮ノ間
ニ嫡子ヲ洗シ玉ヒ、後世掛ヲ拵シ、且遠慮シ玉フ所有ル是ヨリ
大奥ノ掛ヲ廃セラレ、執政、死女ヲ見ル事ヲ禁セラル、初田沼侯
執政ノ時、大奥老女ノ権盛ニ人掛ノ執政ヨリ却テ賄賂ヲ為シ、
諸侯モ縁ヲ求テ内願ト為シ賄賂セシヨリ、連ニ世権ヲ怪キ、又権執政ニ
復シ政令一度ニ出ルニ至ル、乃チ世無数ヲ矯メ一新シ玉ヒ如シ、曰
習ニ深ミタル比ハ、例目ノ如ク存ル比モアリシカ共、公ハ四方ノ為
剛明ノ量ヲ一ハイニ横メテ、ツモ顧ミ玉フ事ナリ、必置シ玉ヒシトソ、
勇断右筆相談ハ、政局ノ記録ヲ取扱ヒ、九デノ例格ヲ問ヘ機
密ニ関スル職ナレハ、其内願ホハ、執政ヨリ先ヒツ内ニ面会スルヿニテ、
平常ヨリ賄賂ヲ置キ、心願ノヿアレハ、命力ヲ尽シ、奔走ニテ、ハ駕車
絶サル程ナリシカ、公執政トナリ玉ヒシヨリ、猥密ノヿヲ深ク玉フヿ
ナリ、賄賂ノ力ニテ心願叶ハス、大ニ従校ニ為シ玉ヒ、是ホノ有ヲハ捨頓ニ
往ケ天世ニ其名ヲ知ラル程ニ成リ又、

往回関所ノ番人賄路ヲ貪リテ法令ヲ枉ケ旅客ヲ苦シメ駅ヲ人足
足馬夫ホモ酒手ヲ貪リテ自ラ旅費多ク人ヲ苦ミシカ新大改一新
遂ニ後ハ海内ノ駅路悉ク廢ト雖ナリ費ナキヲ得タリ備中ノ宿
儒西山拙斎侍アリ之ヲ煩セリ附録ニ載ス其詩ニ

十二回

駅夫能従令順使差家人。心異維新改。差人不自
馬嘯知越公。扛夫徹越公。教我且養我。不問年中
豊。

駅々ヘ假ニモ馳走ヲ問布多用ノ費ナキ様ニト懇懇諭シ玉ヒ
千身ニ対セリ然ニ公ハ自ラ功ヲ立テ秋毫モ無キ
天明八年五月　内裏造営ノ拝借ヲ命セラレ且法司代引渡
東海道巡見ノ命ヲ奉シ上京シ玉ヒ此時自書ヲ以テ此度新ニ開き
セシハ衣冠枕槍ノ銷ニ付テハ計ヘソレニ准シ一同有人ニテスマスベシ見
苦キハ曾テ厭ハス米一升ツヽ明荷ヘ入レ置ヘシ公辺ニカヽルトハ取
次ヲシ久音物賄物扱フヲシ公用方船頭人足ナトニモ必ス懇柄ス
可シ不慎ノアラハ厳刑ニ処スヘシト深切ニ喻シ玉ヒケレハ供ノ
地甚質素謹慎ニ奴僕ノ輩迄聊不礼粗暴ナル者ナシト人々
サレハ問屋役人ヲ始宿屋人足馬子ホ迄大ニ感悦セリ其駅ニテ
十二文ノ拂過銭アリシ中迄宿役人共日ノ出泊迄持来リテ渡ス員

往回関所ノ番人賄賂ヲ貪リテ法令ヲ紊ス苦シメ駅ノ人民
ヲ馬夫ホモ酒手ヲ貪リテ自ラ旅費多ク人ヲ苦シムカ新改一新
遂ノ後ハ海内ノ駅路悉ク所トノ患ナリ費ナキヲ得タリ備中ノ宿
儒西山拙斎侍アリ之ヲ頌セリ（附録）其詩ニ曰

駅夫能従令顧使若家人。心是維新改。走人不自
馬蹄知趨公。扛夫識趨公。教我且養我。不問手中
豊。

駅々ハ假ニモ馳走ヲ問市ノ費ナキ様ニト懇苦諭シ玉ヒ
ヲ
ヲ身ニ引セリ然ニ公ハ自ラ功ヲ立テ秋冬モ暑キ
天明八年五月　日　裏ヲ造営ノ拵ヲ命セラレ且代引渡
御手自ラ羽織衣服ヲ賜ヒ又発程ニ臨ミ鞍置馬一疋印籠、新ニ開キ
美品ヲ主ノ此印籠ハ公庶素ヲ貴ヒ玉フユヘ殊更賜ヒテ玉ハリシトソスヘシ見
美種ヲ日ヒ鷹村梨子地ト注
日　日　日　日　日　日　日　日　日　日　日　日　日　日　日　日　日　日
次ニシノ音物賄物扱フニシノ国方船頭人足ナトニモ必ス懇栖ニス
可ラス不慎ノアラハ厳刑ニ処スヘシト深カニ命シ玉ヒケレハ供ノ
此甚質素謹慎ニ大奴僕ノ輩ノ迄聊不礼組更ニ無リシトヘ又
サレハ問屋役人ヲ始宿屋ノ人三馬子ホ迄大ニ感悦セリ其駅ニテ
十二文ノ掛過銭アリシ中ハ宿役人共日ノ出泊迄持来リテ渡ノ過

ヲ謝シタリ　木曾殿ヨリ上リ入　朝シ玉ヒ京都ヨリ大阪堺奈良ガテ行幸ヲ巡見シ幸ヒ帰路ハ東海道ヲ下リ書伊勢ノ御宮素名照源寺ノ御廟ヲ拝シ玉フ　御造営ノ総惜ヲ命セラル　大廟ヲ拝ス　京都ハ物見高キ所ナレハ路傍ノ土塵女童ノ例ニ異ナリト聞ク大ニ感セシトカ　次ニ玉ヒシヨリ先格ヲ旨トシ上代制度ヲ失ヒシ制度ヲ故実ニヨリテ考案シ以ノ有ヲ命セラル　第一ニ南殿ノ賢聖障子ヲ復古シ玉ハン迚洛陽邦彦ニ命セラル　服飾ハ周ノ考証セシメラレテ尽ク古ニ復セリ　寛政二年十二月御造営成セシカハ　禁裏ヨリ真ノ御太刀　家ニ十六弁仙御手鑑　仙洞御所ヨリ真ノ御太刀　頒朗詠集御手鑑　女院御所ヨリ九十賀祀白羽二重五疋ヲ賜フ　将軍家ヨリモ　弁家ノ刀ヲ賜フ　又御造営全成シ古代ニ倣ヒ

慶庵ニ応シ御気色浅御製詩歌ヲ将軍ヘ賜ハリシカハ是全ク総惜ノ功ヒ迚将軍家自ラ　宸筆ヲ以テ賜ハリシカハ親ク御制作ヲ昏テ宝庫ニ納メ玉フ　表装成リシ日ハ台覧ニ呈シ尝テ御造営ニ関リタル有司ヲ招キ共ニ拝観シ玉ヒタリ、

[illegible]

[illegible]

[illegible]家ノ輩上京スル此ニ関ル年ノ威ヲ藉リ法ヲ犯シ下馬下乗ヲ
拒ミ乱シ来リテ却テ例トナリシカ公儀上京ノ節ハ必ス以テ堅
護院宮ヲ仮ノ　皇居トシ玉ヒシカ此奏内ノ時下馬下乗ノ
拒ミハ古例ヲ弁リ玉ヒ摺伸家モ大ニ歎ヒ玉ヒシカ是ヨリ宮家
ノ敬礼モ甚ク薄ニ成リ[illegible]

宮家ノ人ニ参内ノ砌[illegible]両手ヲ[illegible]ニツキ[illegible]手ニテ
天盃ヲ賜ハル時、[illegible]

[illegible]ヲ[illegible]ヲ[illegible]ヲ

山城定国朝臣上京シ玉ヒシカ、後ハ故実ニ精シ、殊ニ服飾馬具
ハ古代ノ制ヲ用ヒ玉ヒシカハ堂上方ニ用ヒラレ馬具ヲ借リテ写シ
玉ヒシ方モアリ元内ミ　天覧ニシトナリ、サレハ白河院後松山
ノ故実ト指神家ノ口ニ膾炙セリトソ、
京都ノ御旅宿七日計リ内治ノ内外シ巡見シ玉ヒシニ曾テ私
事ニ及ヒ玉フコトナク只智恩院ノ後山ナル婦相夫人ノ墳四ツ
梓シ玉フノミ、諸事改正ノ折ト云ヒ、造営ノ御掛リトハ云ヒ、諸有司
ノ同事情ノ崇シリカルカリ、朝ヨリ半点代ルヽ世、又星昏ハ有テ、
御腰ノ折モ心静ニ着ヲセ玉フ暇ナク、誠ニ繁劇ナリ
一ニ専裁シテ決果断流ルヽカ如ク在シ玉フ、又江戸ニテノ事ナリシ、御

動宣奉行根岸肥前守御造営掛長取調事
日シ経テ漸ク調ヒシヲ、御登城前ニ特リ山ミシカ其日ノ昼当テ一覧ノ
リ又付ケシ蓋タリトテ返シ玉フヤカテ被キ見ルニ洋カニ指圏シ又
間誤ヲ正シ玉ヒ、如何ナル心眼ニテカ神速ニ在シ玉フシ
ト肥前守語ラレシトソ、又蔵内ハ東海道山道来間一瞬モ御目ニ
留リシ小ノ点景ハ直ニ写シ玉ヒテ後面ニ浮写セシメ輿上清
雅ト見シ玉フ奇物四奏成リカルル有様ノ程、凡骨ノ及フヘキニ
ハ非ス

（十リシカ）

（肥前守ノ）

（削ル）

御上京ノ行装頗ル素朴ニシテ木綿麻ノ半纏羽織ナリ京都ノ
物見高キ所ナレハ路傍ノ童女達ハ例ニ異ナリトテ笑フモ

リシカ、誠ニ北ハ大ニ感ジタリ、相国寺ノ常長老カ著ハセル平安
雙改記ノ注ヲ密世纘カカキタルニ此事シ記シ置ケリ、此女附録ニノス、
大坂ノ病儒中井美太郎件熱年間ニ、当テ、御学所ヲ設ケ人材教育
スヘキ旨命セラレ地所金子ヲ賜ハリ、情徳昏院ヲ立テ、廿学盛ナリシカ、
此度大坂ニテ旅館（台出サレ市中ノ利害ヲ問ヒ、上下安寧ナランヲ
ソ慰リ玉フ、諸儒之ヲ喜ヒ、廣和ノ侍アリ、井国ノ陣 又伊勢四関駅ニ
ノス
テ孝子萬吉ト云ヒアル由聞玉ヒ、召テ見ヒ、菓子ヲ賜ヒ、廿子共ニ
銀ヲ玉ハリ、

（下）

江戸ヘ勅使トノ傳奏方下向ノ時ハ、従七位 勅使「威ヲカリ、
馳走役ヲ仰ケ家ニ対シ難題ヲ云カリルヿ甚ニ故ニ如之既ニ
多シ、彼ノ苦ナリシヲ、寛政ノ初ヨリ、幕府ノ有ヲ取扱アリトナリ、
堂上ハ左下寧ヲ尽シ、上ニハ廉恥ナリ、下ニ恕ナルヿナキニ非リ、又、

（上）

台命ヲ奉シ、将軍宗旨ニ得ル歴代法儀ニ向、東ニ心得ル筆記
ノ奉リ玉フ、将軍宗猶ニ満セラレ、寛政三年八月二日兼之ノカヲ
賜フ、

昔ヨリ江戸留守居役ノ出会、発後甚ノ古役ハ新役ヲ苦シメ
臣下ノ祈リ使ニ、新役ハ古役ヲ教重ノ君上ノ祈リスル程ナリ、ニテ新
役ノ費夥ノ出会ヲ怠レハ、伝達モナリ、侯家ノ障
モナルヿニテ頗ル要緊ナリシカ、寛政二年ノ比其後ノ留守居甚
ダ重行有シカハ、之ヲ罷セラレ、廿ヶ条ヲ侯家ニ及ヒシカハ、ソレヨリ業
役打和ノ飲食ホノ金ナキニ至リ又、留間席ニテハ用会ト称シ代
ル〻私宅ニ会シ、他席ノ古格新例ホヲ述シテ後ノ盃ヲ入ルヿ

四字ヲ改メ

ナリシカ、内匠頭ノ後、会津侯根ノ両侯ヨリ、白河ノ美役ハ此会ニ
及フベシ、内用ハアラズ、都度ニ申達セヨト沙汰シ玉ヒテ、此席セ
サリシ、
此度ノ城ノ、米穀ヲ貯ヒ不虞備アル宜ナルカ、有ヲヨメ時ト巡行
メ捡スベキ旨命セラレシカハ、何方モ空倉ナハ不虞ノ備ヲ欠ルヿナキニ
ヲカリ又、
山野芝山内ノ他倡、法ヲ侵シ不行跡多カリシヲ沙汰シ玉ヒテ、悉ク
ヒキニヨシ、学意ノ輩数ナ人潛心精業シ、世後寺院ノ失ハ
自ラ止ミタリ、又戸数村迄里ホノ数多クナリ、寺院ノトミトシ
テ多ク行ハレ、世臣上納ルヿカラサレハ、禁セラルヽヿ多シカ、

是ホノ奥ニ進ノ礼シ玉ヒ、昔ヨリ宜シル外ハ治庵セラレヌ、
世上奢侈ニ流レ困窮甚シ、施米取ル麾下ノ士ハ、貧ナルハ無貧ニ
成行、借米多クノ利子年ニ積テ日ニ増スベキ術ナリ、自ラ米屋ヘ行キ、
謹慎面従ノ借米ヲ求メ、市人ハ世節大ラ不経ニ依テ幕府ヨリ
世禄ニ応シ借与シ玉ヒ、米屋ノ方モ返済ノ方立テ後来ナキニ至
リ扱麾下ハ不必ヨリ、質素ヲ守リ経済ニ心ヲ用フレハ、此上ニ困窮
ニ及フヿハ、各不覚悟ヨリナレハ、各アル、シト命セラレ、又市人ハ、以後
麾下ノ人トニ対シ不経ノヿアラハ、後ノ咎アル、シト命セラル、是ヨリ麾
下ノ士質素ヲ守リ廉恥アリテ、貴賤ノ礼猥ナルヿナシ、
都下ノ市人モ奢侈ニ長シ、市中ノ出掛リ益ノ費多ク、下民困

但甚ノ祭礼、社服飲食ハ費、尤甚シカリシヲ禁セラレ多ク減シ
空費ヲ制シ法ヲ改フレシカハ、市中ノ仕ノ一変セリカリ冗費ヲ禁
セラレ、町ノ金ヲ課シ、ソノ金ヲ以テ籾米ヲ買上ケ、郡内庄辺ヘ倉
廩ヲ多ク建テ年々蓄ヒ置テ不時ノ用ニ備ヘラル、裏店住ノ
貧人ハ、病ニ臥ス時ハ、渇日節ナレハ京主ヨリ願ヒ、輙リ米銭ヲ与
ヘラル、梯ニ便ニシ且ツ愛ニ定メ置ル、初ハ不服ナモ多カリシカ、後ニ
ソノ文化四年ニ麻疹流行シ、三年ヲ経テ、牛町ノ火災、五年ノ不作、享和二年
文政四年ノ麻疹流行ノ時ナト、此勧農ノ用ヒ米金ヲ出シ、所々ニ焚出シ
救ハセラレ、世恩沢ヲ蒙ル、北多シ、寛初、町人不服ノ北党ヲ成シ、掛ノ
町奉行曲渕甲斐守ノ意ヲ押ル、ト聞ヘケレハ、甲斐守ハ美邁ノ
人ナリシカ、大ニ驚キ、直ニ登城ノ言上シケレハ、公覚ホトノ、此ヲ用ヲ崇リ
テ取計フ、我ナレハ、世、許ノ不来ニ、那、我衆ヒ、押寄来ラハ、越中守
掛ナハ、彼役宅ノ行ヘシ、我知ル所ニ、出スト申聞スヘシト宣ヒケレハ、諸方
ナリ退キシカ、終ニ寄来ラス、世、噂モ止シカ、又ト言上セシニ、殿、笑シ
玉ヒシ、実ニ大量ノ英傑、然シ、体ハ小兵ナルニ、腹ノ大ナルハ、甲斐
守ナリシ、腹ニノ方、力、人、語フレシトソ、又番町ハ、大除地ノ経営
命セラレシ時モ、京角此言リタル北モ有シカ、新地トソ行ハセラレシニ、
此退取ノ後、大災ノ時ノ行シモ、ムヲ思慕シ奉リシトソ

○痛ク博奕ヲ禁シ、其淫不正ノ事ヲ厳ニ戒メ玉フ詔ニモ天下ノ法度ハ一日法度ナト唱ヒテ行ハレ難キナルニ是ハ法令厳ニ届キ、数年間一日ノ如ク乾度行ハレタリ、後年ニ至リテモ都下ニテ賽ノ目ヲ離ハサリシハ、此時ノ禁令ニヨリテ、

第十三回 二月廿四日 三年一月

御遺事

伊豆島石川島ノ間ヘ土ヲ置キ、役寮ヲ立テ、寄場人足ヲ支配セシメラル、此人口ニハスリノ職ヲ流罪ニセラレシ、スリハ入墨ノ江戸ヲ掛ケ例ナリシカ、イツシカ立返リテ再ヒスリヲナシテ已マサレハ、此ナサレシ水玉ノ役格アル柿色ノ半纏ヲ着セ、下役ヲ附ケ、普請場ノ人足トナシ、暇ニ巻、得手ハ戒ヲナサシメ、其利益ノ金ヲ積ミ置キ、其源ヲ悔ニ行ヲ改ムルニ至レリ、白川一ニ十人計リ遣ハ、其時此金ヲ与ヘ、職業ニ就カシム、心後進ニ悔悟ノ行ヲ改ムルニ至レリ、白川一ニ十人計リ遣ハ、職業ヲ知サレメモノ、初此計量アリシ時、布刈ノ中ニテ、白昼人目ヲ侵ス程ノ悪ナレハ、有司ノ指揮ヲ用ヰス、専ラ行シ難カルヘシト云ヒシ所ニ、寛政二年ヨリ御徴キ行ハレテ、其害ナカリシトソ、

永代一学ヒヲ此島ニ置シ通歌ヲナサレメ、学ヒヲ関カシメラル、永代大川別項ニ二橋ノ間ニ中洲ト云ヒ岩アリ、安永ノ比、度成ノ人、酒楊岡茶店ヲ造ニ、特ニ因ノ地トナリシカ、此岩ヲ洪水ノ害ヲナシ、且ツ風俗ヲ

乱ス上ハ之ヲ取毀チ、其土ヲ以テ佃島石川島ノ間及本所庄八地ノ海辺ヲ埋ル事ヲ願ヒ出ル、水手陳ト称ス、平時郭内ニ引キ取リ、火事ノ時ハ直ニ出張シ、水ヲ掌ル事ニ作テセラレ、

中クノ山ノ水ノ時溜クヘキ方ナク、悪水堀ニ流サレ、後迄水手陳ト称ス、平時郭内ニ引キ取リ、火事ノ時ハ直ニ出張シ、水ヲ掌ル事ニ作テセラレ、

将軍家御鷹匠ノ雪雀ヲ三家ニ卿、淀間四主ホヘ賜ハルニ毎年夏ハ塩漬ナレ、夏ハ生ニテ賜ハル例ニテ鷹匠近村ニ山ニテ之ヲ取ル、安夫ニ急キ奉ル、其時歩ハ其村ノ民ニテ数十人頭メ用ヒシヲナシ待居ル

丁ニテ百姓ノ難義ヲカラ又サリシヲ、天明ノ末ヨリ夏モ塩漬ト改メラレ日ヲ経テ一回ニ奉リケレハ、百姓ノ労ハ絶テ止又ル、鷹匠近回ノ鷹坊ニ出テ百姓ヲ悩スヿヲカリシモ、此比ヨリ沿止タリ、

大坂堂島ニシヨリ、後世ノ廣堂ニ立チ、天下ヲ澄清スルヿヲ以

西洋諸国ノ事ヲ遠ク考ルヿ、其ヒ江戸ヲ藩屏ノ要地ト安房上総相模ノ海岸倫察ノ設無ンヤ、アルヿヲスト文達後ニ其ヒ有シカヤカテ海辺ノ倫復古ノ根底ヲ余セラレ沿岸ノ浦ヲ巡見シ玉フ

公ノ遠謀ヲ知サル者ハ治安ノ時ニ当リテ事ヲ好ミ玉フ様ニ伐シタレ、後文化四年ニ至リ魯西亜[illegible]蝦夷地ニ騒ヒ、翌年長崎ニ来リ通アリケレハ始テ公ノ深謀遠慮ヲ感ト奉レリ

別案ニ

年二月伊豆相模安房上総相模海岸巡見ノ時海濱ノ僻地常ニ旅客ノ往来十年ハ村民ノ患ヲ察シ玉ヒ人馬ヲ減シ肩輿ノ通ヒ難キ処ハ歩行シ玉ヒ、自ラ餌袋ヲ帯ヒ、牽馬ヲ始メ乗馬ニ武具ヲ載セ、

険阻ノ山坂ヲ越玉フ海濱ニテ舟ニ当シヘサキニ立テ山海地理ヲ観察シ御船手頭ニ委ノ問セ玉フ渤海上ニ於テ危フケナリ在ス雄拔ノ士ニ[illegible]

三行ヒ服セリ豆洲御舟手ハ昔ヨリ其設アリシカ、イツトナリ怠惰ナリシヲ深ク余念ヲ加ヘ鍛錬ノ玉ヒ何レモ修練セシ今度其平舟ヲ試ミ玉ヒシ頗ル同ヒタリ是頃ヨリ
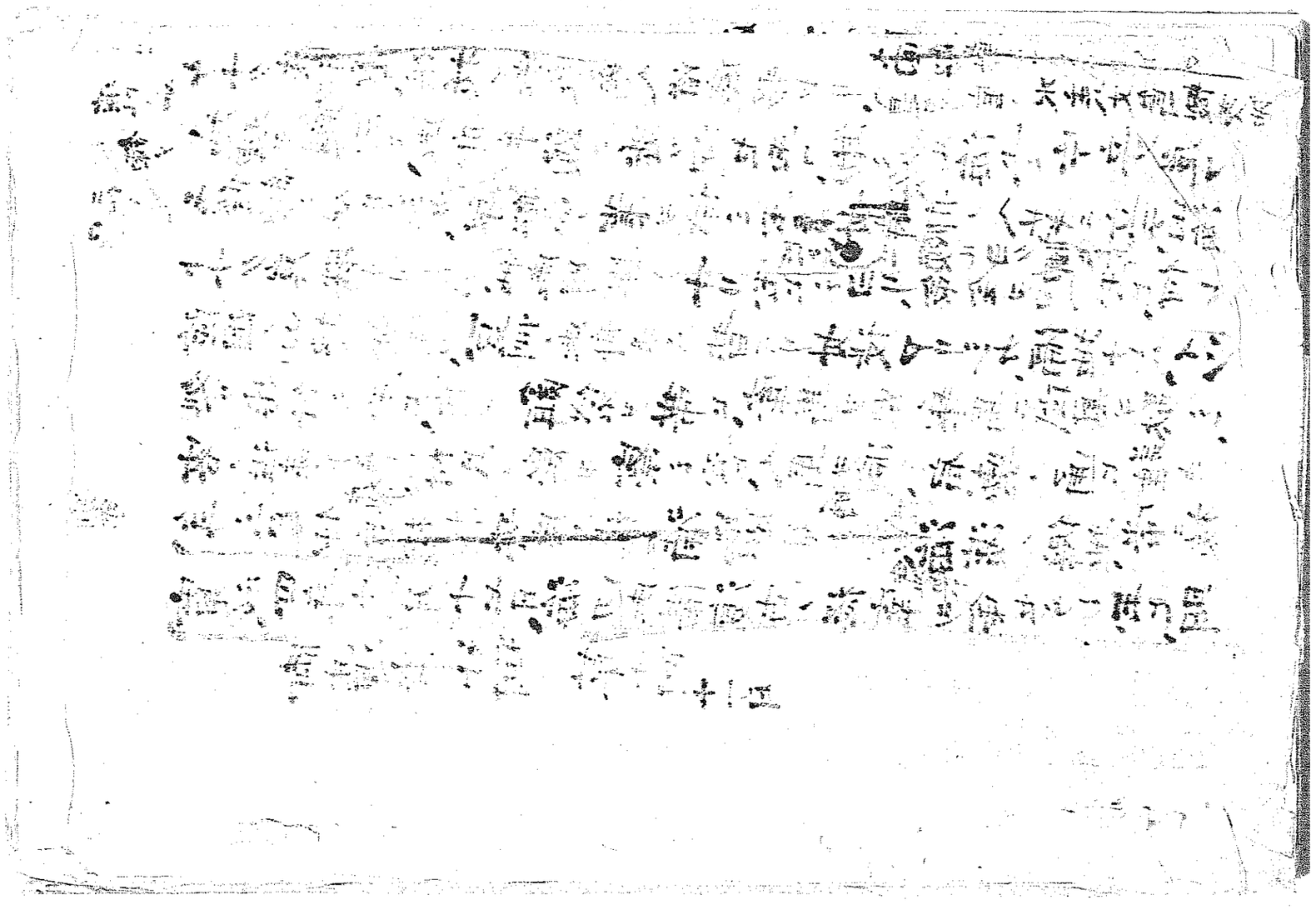
疾ノ官ノ水手ハ文盲暇ヲ地ノ間船ヲ動シ[illegible]ト、ナリ又