北勢古志

上

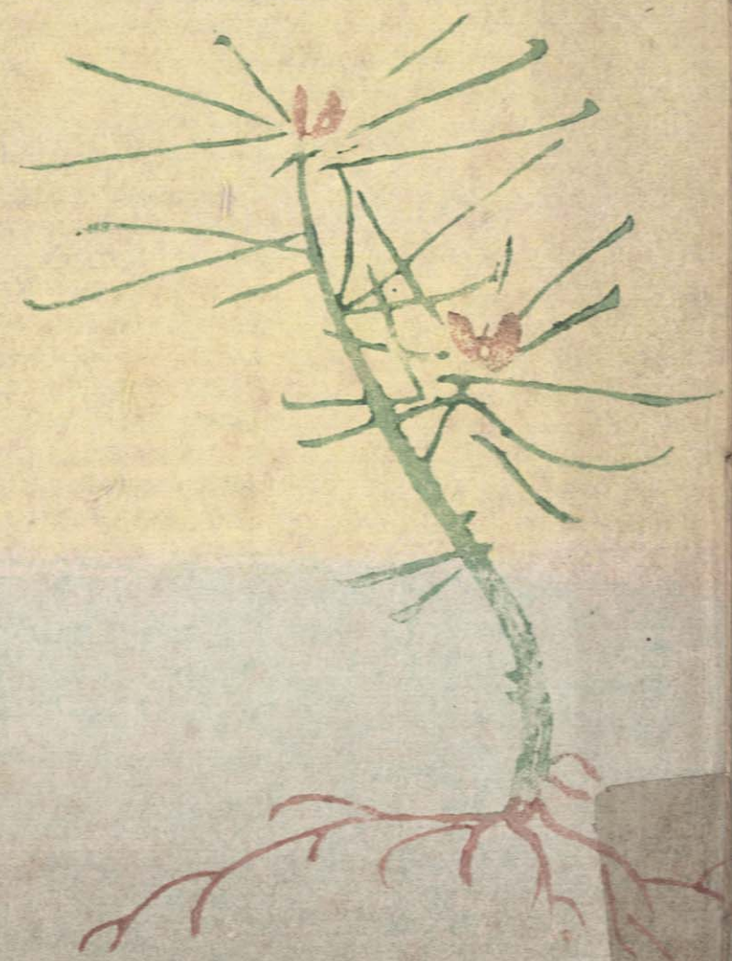

桑名市立
10.10.10
図書館

北勢古志叙

古者國有其風土記以記山川記道路記郡郷記城邑至其鳥獣竹木與鱗介昆蟲之微無不載焉世過千載地歴争乱山谷改焉水泉変焉郡縣道路井邑城郭散乱轉遷湮滅淪落而非復昔日也好古之士欲遡古而詳其故其亦難矣哉今夫桑名之為國也帶山襟海野沃而衍邑廣而饒陸行旅之所経水行舟船之所運皆無不由此土而為勢之一都會也然而野代有靈神之旧阯尾津有武尊之遺跡石占之傾宮也額田之包宮也地因得名之名者固不一乎而其神祠靈遺之見于延喜式者亦為多焉惟自從存去之不明郡郷之失傳而人無知其故有識者憾焉然其風土記則星存於今散逸而不完其他雖有傳記聞録一二徴古之書而或略而多謬或泛而不該是所以吾儕常抱望洋之歎也吾友翁偶嘗慨古志之不明欲修北勢志有日于此矣考史牒之敍記以參其實廣詢博採捜覧雖已訪聞之所詳因野之所踐尚有其古蹟者而不遑至其下足跡補之以己見所能聞能見更捜青憑然後名之曰北勢古志於是乎古昔山川之條理疆域之區畫道路之遺迹井邑之聚散僧之所道地之所在燦然復完矣夫風土記之散逸今而後北勢有全志也欲遡古而訪其故者不亦易乎蓋有此志者增及大州豈不一大盛事哉雖已經以百之士世得幾人其或傳之俗間則不以疏放見賤之心哉以嗟嘆之具乎不疑氣之竟此之書而亦惠園之冊子而已是為序云金粟居士題於醒花書室

解説

竟堂 近藤 杢

○北勢古志 三巻　里沢翁満著

本書は北勢五郡の内、桑名・員弁・朝明三郡の地誌である。書名について著者は「是が旁北勢志ストヨフハ此国ニ北勢南勢ノ区別アルニ依テ分リの書ニ北勢五郡トニヒナラヘルニ又ハ其内三郡ナレバ如何ト思フ人モ有ベケレド度モ是モ共ニ各称ナルガ上ニ、理ニヲキテハタヒ一郡ヲ云フトモ何ラコトカアラントテ此ニ依テ後世ノコトニカラマ謂也」と述べている。上巻は桑名郡、中巻は員弁郡、下巻は朝明郡とし国史・古典・田郷誌などを引いて詳考し、所見を少くない。古谷久語り、古谷草紙等の郷誌が見聞の主・備録したのに及し、此は豊富な古典の学識を運用して考証を試みた点に異色がある。著者里沢翁満は桑名の人名は重礼、通称八右衛門、その居を律居といった。そう先祖里沢長次（文禄元没）は上野国甘楽郡山中城主で甲斐の武田信玄に仕えて武功があったが常陸で出陣中敵のため居城を略取されそう居所を失った。後奥平氏（後松平氏）下総古任で）に仕へて二百五十石を領し、長篠大阪の役で戦功を立て関東その世臣となった。異例なる世の孫重頼、天明六年江戸在勤中二十七歳で家名を継ぎ、一家諸主忠英公の郡奉行となり世々三百石を領した。翁は重頼の三男で寛政七年桑名四城の郡にまれ、文化四年身分を持って文化三年世三歳で免職となり、長子翁満（実改七年桑名四城の郡にまれ）は文化四年身分三家を継いで当家を命ぜられた当時桑名には狂歌が文人間に盛行し父重孝も有名で好み常屋飯盛四方真顔等に学び又山東京傳・滝沢馬琴等と交を結んだ。父の感化とうけて翁満も満五歳で武勇傳を読み十歳で狂歌や戯作を試みたほどの天才家であった。文政六年桑名藩主松平下総守が武蔵の忍藩へ国替となるとこれに随って忍へ移ったが父重孝は留守居として四日市で文学の師匠となって子弟を教導した。翁満は後九代を年五十才の時文政の藩邸の留守居役を勤め安政六年四月十九日六十五才で大阪堂島の藩邸に没し、城西寺町に護坂の珊瑚寺に葬られている。

翁満は少時父と同じく狂歌を好んで山東京傳の弟子となったが京傳が筆禍に遭ったので翻然甲乙丙丁を水火東西の国学に心を用い、本居宣長の学風を慕って古学を精究し、また歌学に精通した。著書には本書の外に

神楽催馬楽抄　雅言用文章二巻　淳氏百人一首一巻　芸今集大全　言霊指南三巻
言霊抄　一巻　玉正論　消息案文一巻　消息譯文二巻　隨意稿　童蒙長編一巻
魂祭祝詞　一巻　万葉集大全　道行振四巻　葬居集三巻　葬居後日本巻
類題撰風集四巻　月雪集初編文化十一刊（廿歳前後）　忍外不出笑草（同上）　演義稿
古物語一巻　年紙二十二葉　里沢家所蔵

翁満父子が住いた松平下総守は寛永七年八月、初代忠雅が備後の福山から桑名へ移封されてから文政六年忠堯が武蔵忍へ移る迄凡そ世百十餘年であった。翁満は天保三年八月、初代忠雅が備後の福山から桑名へ移封されてから文政六年忠堯が武蔵忍へ移る迄凡そ世百十餘年であった。

て当時の状況を述べ詳記している。九月十九日翁満は真宗の信者で真宗寺院に役寓していた。酒井氏の家臣で南濃（名古屋通称酒左衛門）に居住して南竹内家の祖となった。詩歌・狂歌・俳諧・絵画・書に秀でた。嘉永五壬子年物故した。竹内文平翁はその一族で古蹟書文献を好み翁満の事蹟をよく知っていた。

翁満は十月十日に家名を廃し妻二男一妹と共に城外桑名の神屋勘助方に役寓し翌廿三日矢場の無宅に入った。家名に居た間には

堂改称百七歳にして没した。妻子は僅かに世八歳の頃であった。
翁の夫人八重子は竹腰兵衛の女で長女其[illegible]後長男不識丸を伴ひ次女[illegible]と共に真屋(石口宜屋)
明治一〇年頃外次女[illegible]と生んだ長男裕慶[illegible]年迄生存していた。
くに二男四女を生んだ長男裕慶三年[illegible]
〔参考〕国学者伝記集成。慶長以来諸家著述目録。国学院雑誌三九ノ一、二
昭和7年沢翁満事歴(渡辺刀水)。国書解題。文政訪碑録(続群書
[illegible]

北勢古志叙

古者国有其風土記以記山川道路記郡縣記城邑至其鳥獸艸木
与鱗介昆虫之微具無不志焉世遇千載地歴宇乱山容改焉水
能忘変焉郡縣道路井邑城郭散乱轉遷湮滅淪落而非復昔日也
好古之士欲遡古而訪其故其亦難矣哉今夫桑府之為国也展山襟
海野沃而行邑廣而饒陸而行旅之所往水而舟船之所運皆無不由此
土而為勢之一都會也然而野代有　霊神之旧趾尾津有　武尊之遺
跡石古之頽宮也嶺突之屯営也地因得名者固不少而且神祠霊區之見
於延喜式内者亦為多矣惟自従存志之不明郡乗之失傳而人無知其故
識者慨焉如其風土記則雖存於今散逸不完其他雖爾傳記聞録一二徵
古之書而或略而多漏或誕而不経是所以吾儕常抱望洋之歎也思澤
翁満常慨古志之不明欲修北勢志有日于此稽之古史以脩其廢紀
之後記以挙其隙土質詢博採搜秘闕疑雖坊間之俚諺田野之口碑尚有
已徴尚有足證其古者牧而不遺至其不足處補以已見鉛槧数更殺
青遂成系日北勢古志於是乎古昔山川之修理疆域之廣狭道路之遠
近井邑之聚散仕宦之所産爲然復完失風土記之散逸今而
後北勢有全志也欲遡古而訪其故其不亦易乎若有續此志者堆及六
十六州豈不一大盛事哉雖然好古之士世得幾人其或傳之俗間則不以
疣贅睹之必先震將圖之用予不疑矣噫此書亦兎園之冊子而已爾是
為序云金栗居士題於晩香亭

(金栗居士俗称岸又市松平總州公藩臣)

抑豊葦原瑞穂国ハ天地始ノ時天神ノ命ヲ以テ伊邪那岐伊邪那美二柱ノ大御神ノ生坐シ□国ナカ中ニモ伝伊勢国ハ大和豊秋津根別トイヒシ国天照大御神大御言カタ国ノ美国ト大御言宣テ万千秋ノ長五百秋ニ高天原ニ千木高知テ底津岩根ニ宮柱太敷立テ天地ノムタノ神行マリ　大座マシ国ナリ有ケレハタタ藝ノ心ノ宮ト云書ニ此国ハ神ノハツクタシ夫カラメテタキ人モタタヨキ文モタタシ云ヒシ如ク他国ニハルカニ勝タル故由有国ナル事ハ人能所知セサハシ世々ヲフルニ從ヒテハ又他国ヨリモコヨナクノレソコナハレタルコトナカラスソハ万ニ足テフサハラテ山川ノ便リ宜キカラ住人多ニ付テハ世々ノ乱ニハ十猛トモノ荒ヒハタイミシクテ世ケル故世々ノ識者モ古ノ知シ難ク成ニタルヲ然痛ミ是彼イヒシロヒタル無ニシモ非ズソハ勢陽雑記曰拾遺神風記勢陽俚諺物神風微古録古谷草紙伊勢名所拾遺ノ類ハ猶多カルベシ然ハアレ共先大方ハ古ニクラキカ上ニ何ノ附合ノ多クシテナカ〳〵ノ物ソコナヒモマシリスベシリカ中ニ名勝拾遺ノ類ハマハ宜シクモミエタレト猶イミシキ識者ノ為ニ笑レスヘキフシモ有ナルベシフノシ年頃カヤウノフシヲ入テ物ノ端々ニ記シ置タル事ヒ無ニシモアラスシコクヒ彼是ト正リトヽノヘテ讀分ツヘウナ物セハ伊勢国ト云中ニモ北依ノ三郡ニ限リテ桑名員弁朝明ノアハヒヲ安ク細ニ考正シテ古ノ有カタト今ノ現ヲ論ラヒサタセルニソアリケルサルハ古事記續日本紀ナトヲ始トシテ御世々ノ国史ニ書タリル事或ハ古語拾遺姓氏録延喜式和名鈔万葉集又ハ伊勢物語世記ナトノ古ノ文共ニ依テ夫ヨリ後ノ事トモハラサクトウヅ世々ノ撰集家々集抄其外ニモ用アル事トモハマタ其所々ニ附ヒモアル也ケテ古意ヲ宗トシテ何事モ論ラヒタレバ今人ノ思フヒイタク異ナル事ノミタクサンテ知ル人ハサマテノ夢ムマシクヤトナン

○凡テ国々ノ風土記ハ元明天皇御世ニ始テ撰シテ玉ヒ其後孝謙天皇ノ御世又醍醐天皇ノ御世ニ校正有シモノトハ誰モイヘヒ其始ハ日本紀履中天皇卷ニ四年秋八月娘之於諸国置国史記言事トミエテ其上古考ノ傳説何カト記サレタル是ヲ本ニテ其後撰有シ物ナレバイトモ〳〵古物也然ラ今ハ世々ノ乱ニ大方失テ僅ニ出雲国ノナトニテ残レルノミナレハ尤惜ムベキ事也我伊勢国ナルモ夫カ残篇トテ所アルヲミルニ大方後ノ変リ物モテカタ古ヘノマヽ〳〵文ト覚シキハイト有難クハタカニカクニ入混ヒタリケヲ見ル事ヒモアルヲ近頃古谷氏今地理ニ合テ彼是論ラヒル事モアルハ考得タルモ有ナルベシヲノレ此書三本ヲ得テ合セテ考ルニ大方ハイツコモノ〳〵同シクテマレニハ違ヘルコトモアレヒモイツシ宜シトヽ云斗ニモ非スサテ其本ハ古谷氏出田ノ太神宮ヨリ授リエタル古本ノ写シニシテ奥書ニ古風土記残冊十七之内伊勢国負許郡之全巻本 藤太秘言高甚卿之家本写本 校合畢文和元年壬辰八月下旬 朝散大夫中臣師行トアル本也又一本ハ奥書ニ右者以伊勢長宜遵明院家本書写校合不違一点者也天正三年二月八日 摂州 風土記ト標題セル物ニシテ此書ハキテイトヽタリ也抑此風土記イミシク乱タル物アレヒ右ニモ云如リ其元ハイトヽ〳〵古且其文ハ後ヒル事ノ上代ノ事ナレハ是ニ出タル所ハ今尽〳〵之ヲ記スタ多勢宗ノ宜云世尊伊勢武者ニ田光ノ事則トヽハカノ一條院ノキレモノハヤノリカ事也朝明一郡ノ主ナレハ人モ敬ヒヽ是ヲ常ニ云ケルハ我福田ガ嫡孫也福田家ニ記シ留メケルト朝明三郎兼蔭有ニヤサレトカク人ナレト云ヲキヌル田家ニ記シ留メケルト朝明三郎兼蔭

ハ其則カ家来ニテ當家ノ臣也故殿其伊勢記見マホシト宣ヒテ取出サセ玉フニ凡上
記ヲカコナニ改メタル物ニテ下宣ニ序書テ年則カ霊イヤメコトセ忍ル等ニテ兼
ニ序ヘヌトエエアルハ其頃マテモ風土記ノ全本有シニヤ上ニエル文和年中ノ校合本ニ
負分郡ノ余巻ヲヌトヤ有ニサシ合又ヤウセイフカシ此多載ハ然ハ霊トエ物偽書也
ヒエハカウヤウノ類アシハニヤ
凡国々郡々ノサハヤカニイチジロク成ヒタル八先古事紀ノ志賀ノ宮ノ条ニエエ亦
定賜国々之境及大県小県之県主ヒト有同ニ事ヲ成務紀ニ五年秋九月ニ天利隠
河而分国県隨所阿以定是里トアル是始セ抑此世ヨリアナタハ堺モ何モナカリシヲ
推ヲ定給ヘルカ如クニモ聞エレ然ニハ非ズ本居氏古事記傳ニ上代ノ国境ノ御制ハ
コマカナル事ハ詳ニ知リカタケレ但古書ヨリモコトニフレテ折々ニヒタルヲモムキニ付テ考
ルニ後ノ世ノ如ク際アカナル事コリナカリケメ大方ニハ元ヨリモ国々境ナシトモ有ベシ
ケニヲ此御世ニ猶又慥ニ定玉ヒシセトエルカ如シサテ此後ニモ姓氏録ニ坂合部大麦命
之後世允恭天皇御世造立国境之標因賜姓坂合部連ト見ヘ又孝徳紀ニ大化二
年詔宣觀国々堺埴嶺或畫目或圖持来奉示国県之名来時所定ヘエ又天武紀ニ十
二年遣伊勢王羽田公八国多臣品治中臣連大嶋並判官録史二匠者等巡行天下限
分諸国之境然是年不堪限今十三年遣伊勢王等定諸国境一夕續日本紀
ニ天平十年令天下諸国造国郡圖進ナトミエテ漸々委シクナル世ヲリサト
猶今ノ世ノ如シト思フハ逆ヘリ其後モ御世々々ニ彼是トナシシラ嵯峨天
皇ノ弘仁十四年ニ六十八国ト定ラレテヨリ長ク今ノ世マテ革ル事ナシ
当国ニ六十六国ト云ハ壱岐ト對ルラハ国トイハズ嶋トエテ略ケル也今是ヲモリヘイフ

郡ハ猶其後モ彼是立モ換ルモヤウシタルヲ延喜ノ頃ニ至テ何事モ除ヤカニ成テ
民部有式ニ書タル趣モ其サキコリノ定リノマートミヘテ其後是モ替ル事ナセト
又近頃ニ成テカニカクニ入マヨヒタル事多ケレハ其定リト云モ今ノ趣トハイタク異也
是等ノ事ハ猶下ニエベシサテ郡ト云事ハ上世ニハナキコトニテ皆県セキ上ニ引古事記
文ヲモエルベシ考徳紀ノ御世ニ夫マテ県ト云シ程ノ世ヲ尺ニク郡ト名付ラレタル世ナレ
ハコホリト云ハ古ヨリ有シ名ニハ非ス古事記傳ニ新井氏云コホリハ佛語ヨリ畫多
今ノ朝鮮語ニ郡縣ヲコホルトエトエリ此説サモ可有トエルカ如シサテ又總テ郡郷ノ
名ニテハウカナル文字ノ有ハ獲日本紀ニ明天皇和銅六年五月甲子詔ニ幾内七道諸
国郡郷名著好字ヲトミヘ又民部式ニモ諸国部内郡里名並用二字必取嘉
名ナトミヘテ擇トモ一モスルニ附テハ猶テ訓来レル物多ソキソカシ
○伊勢国ト云名義ハ風土記ニ夫伊勢国者神武天皇勅詔天日別命曰国有天津
之方宜乎其国即賜標劔天日別命向日世国敵於天孫哉答曰吾見此国
居住日久不敢聞命矣天日別命発兵欲戮其神干時畏伏啓云吾国柔
敵於天孫吾不敢居矣天日別命令向云汝之去時何以為験啓曰吾以今慈八
風吹海水乗波浪将東入此則吾之郡也世天日別命令整兵窺之此中夜大
風四起扇拳波瀾光曜如日陸国海共訓遂乗波而東当古語云神風伊
勢国常世浪寄国者蓋此謂之也記曰国宜取国神之名号伊勢
此文誤字アリ又一本平ラ乎ニ即ラ昇ニ不見ヲ覓ニ扇ヲ扉ニ
トアル是也猶是文ニ付テノ考文論ラヒアルハ国名ニカヽハル事ナラネ子ハ爰ニ
ス下ノ朝明郡ノ処ニ委クエベシサテ国名ノヤモ不詳彼是説モアレモカール事

ハ須テ知ラズモ可有世又神社ニテハ祝詞モ此人ニハ非ス凡ノ息ノ語ヲ擬ケタル物ヤ
此事各大人ノ冠弁著ニ委ク辨ヘラレタルガ如ク聞キミルベシ
○民部省式ニ国ノ郡ノ序桑名ヲ第一ニ置テ次ニ南ヲ下ニアケラレタリ和名抄モ又
是ニ同シ今此三郡ノ序サラ得モ桑名ヨリセマエニキヲ自カラカヽレハ專ラ古ヘニ依
テ序ノ唯和名抄ノ郷名神名式ノ神社ナトハ其序ニカヽハラズ解ノ便リ宜キニ從
テ物セルモ有ヤサテ又是カ昔ヲ北勢古ヘ志ト云ハ此国ニ北勢南勢ノ俗在
有ニ依テナリ常ニ北勢五郡ト云ナラヘルニ今ハ其内三郡ナレバヤ何ト思フ人モ有ヘ
ケレト彼モ是モ共ニ俗称ナルカ上ニ理ニヲキテハ壁言一郡ノ云ヒナラフ事カアラン
トテヤ古志ト云事ニ依テ後世ノ事ニカヽウヌ謂ヤ
○今三郡ノ有形ヲ考テ古今ノ二圖ニ出セル物ハ其大旨ヤナラヘベカラズ山川理ニハ常
事ナレ二其川ノ流レニカヽリニカヽリニ替ルハ又殊ニ不珍然ニ古ノ郡境皆山川ニ依テ分
チタレヒ今此圖モ尽ク其ムラウケタリサレバ其山脚トナル山脊リタル川ノ如ニ至リテハ暗
ニ古ヲ知ルコトアタハサニハ唯今ノマヽアタリノ有カタメテ定メサテハ思ハスニ古ノ違フ
コトモタヽカヒト又イカニトモスル事ナレ是其ハ大旨ノイハレヤサテ又遥ノ古ハ今ノ様ニハ不ア
タリナトハ多ハ海ヤシカバ其頃ノ圖ヲモ別ニ物スベクレドサル世ノ事ハイカヽ知難ク
譬推當ニ物スヒヤラナキソラコトナレハモタシ以下ノ尾津神社ノ如ニ云ルコトナトモテ
其大方ヲ推量ルベシサレハ古今圖トテ志ヤセルモ猶中昔ノ程ト知ベレサテ其次ル
今圖ニ引合セテ古今ノ違ヒヌ又郷神社等ノ在所ヲ可知有ノ二圖ニ南方三郡
イサヽカヲ入レテ限タルハ朝明郡ノ郷古今ノ違ニ付テヨウアレハヤリ サテ又今ノ世ノ郡分
ハ桑名郡ニ北筋南筋アリ員弁郡ニ北筋南筋アリサレトコハ外々ノ南北東西上下
ナトヽ類ニハアラズイトカリソメナルコトナレハ圖ニハ不出此外ハ總テ圖ノ如レサレト又
今ノ世トテモ本郡ト唱テ大方古ノマヽヲ失ニハハテズ云得テハ有ヤタトヘハ是
ノ村々ハ今ハ其郡ナレモ本郡ハカノ郡ノ内セトヽ云ヤ夫モ猶誠ニ古ノ
マヽナルヘクモ聞エネモ一向ニ失ヒ果タルニハ非スサレトソハ裏ニテ表ハ圖ノ如クナ
ルリカシ
○慶長年中町割有シヨリアナタノ桑名郷ノ地図アリト云シトヲノレイマタアヒミズ見ワニ
葭町豊町又江町ノアタリ當時新開ノ地ナキ頃ノアリサマ又柳江川ノ面影ナトハミルニ足ベキ
物ニゾ有ランサレトソハ近昔ノサマニコソアレ遥ノ古ヲハカルニハヤノナキ物ナレハ今ハ天ニカヽハラズ
○神社又地名ナトノ今ノ世詳ナラサル物ハハフキテ圖中ニ不出タトヘハ和名抄ニ出タル
熊ヒ郷神名式ニ載ル長谷神社ナトナライトタシヒクリナク圖ヲノミ見テ其偏タ
ルヲアヤシムコトナカレ

北勢古志上巻

桑名郡　桑名　平翁満撰

民部省式云伊勢国桑名郡和名抄云伊勢国桑名久波郡風土記云桑名郡當郡東西十二里南北九里河海多而少山林五穀多而民戸富盛雑魚多陽年大魚多陰年樹木多而土地出名竹

天正本ニハ云而民戸富河海之魚鱗甲貝凡雑魚云々而唯出名竹而已作ルサテ此東西トヲルニ付テ論ラニアリマツハ途程ヲ云如ク二間ユレトサテハ今ノ五十丁一里ヲ七里トセル古例ニ依テモ又今制ニ依テモイタク遠カタケレハ然ニハ非ス里ハ村里ノ数也孝徳紀ニ凡郡以四十里為大郡三十里以下四里以上為中郡三里為小郡トアルヲモ思フベシサレト又東西南北ナトヲルモ村里ニシテハヨシナレ和名抄ニ出タル郷名ニモ数合ヒソハ郷内ノ村里ニ云ヤカラズトニカクニイカヽセ猶ヨク考フベシ

サテ此名ノ古見ヘタルハ倭姫世紀ニ沿目入彦五十狭茅天皇廿年乙巳遷幸于伊勢国桑名野代宮四年奉齋云云

此書又旧事記ナトハ偽書ナレト本ハ拠有テ昏ルナレハヒタフルニ捨ヘキ非ト本居氏ナトモ云リ

日本紀天武天皇ノ御巻ニ天皇吉野ヲ昏サセ玉ヒテ東方ニ趣セ玉フ所ニ云所成且於朝明郡迹太川辺坐拝天照大神云云是日天皇宿于桑名郡家即停以不進云云丁亥高市皇子遣使於桑名郡家以奏言遠屯御所行政不便宜御近處即日天皇留屯石而入不破云云乙卯将軍等向於不破宮因以捧大友皇子頸而献于軍前云云九月己丑朔丙申車駕還宿伊勢桑名丁酉宿鈴鹿戊戌宿阿閉己亥宿名張美子詣于倭立宝云云又續日本紀聖武天皇ノ御巻ニ天平十一月壬午行幸伊勢国云云丙午従非坂発到朝明郡戊申至桑名郡石占頓宮云云アル是ハ此行幸ノコトハ万葉集ニモ云タリハ下朝明郡若松原ノ所ニ引ベシ考合スベシサテ桑名テフ名義ヲ思フニ桑野ナルベシ乃ヲ通ハシテ考テコトヲ云ハ縦躰紀ノ哥ニモ野若子ヲ慢那能倭倶ヲ思フ通ハシテ考テコトヲ云ハ五ヲトアリ其外水之アラミナト海之ヲヲヲナト常ニモ云カ如シ永仁年中春日神勧請ラナハラ渡之遠ヲハタヲヲ田之遠ヲタヲナヘナト常ニモ云カ如シ永仁年中春日神勧請文ニハ則桑野トヽヘタリ古此アタリ桑ノ並木有シカ将夫カ大木ナト有シ故名ルヘシ今ノ世其ハ桑ノ木モテ作レリシ大鼓布ナトヽヘ云ハ論ラフモタラヌ俗説也猶テカヤウノラサナキ事ハ皆略ニテ不論下見ニ習フヘシ

サテリハ郷名ノ桑名ヲ本ニテ郡名ニモナレルセル凡郷ノ名ノ廣ヒリテ郡名ニモ又国名ニモナレル例和泉郷ノ和泉郡和泉国ナトナリ国名ニ多キリカシ

○桑名郡和名抄ニ桑名郡桑名久波ト下ル是セサテコレハ今ノ桑名ノ所ルコトカ本ヨリナレハ古ニクラヘテハ今ハ遠ニ東ニヨリテ渕崎ト共ニ張出タル物ナレハ今ノマヽセトハ心得ムハイタク逆ヒヌヘシ抑此所近ムカシマテハ尾野ノ尾崎鳥崎栗崎ヲ長引延タル三ノ洲ナリシヲ

尾野ノ尾崎ヲ名ニ崎ト唱ヘテ神代ノ自凝嶋ヲ阿倉ニ云ハイヒシキ非セコハ

コハ古谷氏ノ尾野ノ尾崎セトヽ云ルヲヲヲキ

永録元亀頃ニ至テハ地形モヤヽ替リ三所ニ城ヲ構テ東表ノ城ハ伊藤賞倫三崎ニ矢部立敬十西ノ城ニハ柚ヒ親氏タテ篭レリサテ後文録年中ニ柳直盛今ノ所ニ城ヲ築キ又慶長年中ニ本多忠勝公侯今ノ如ク町割有シヨリヤ

〈繁昌ノ城トナル事ハ誠モ所知世右ニアケタル矢部氏ノ城ヲ其頃ノ称ニ江ノ奥殿トヨビテ今ノ拿下キ云処セトヲリ
或人拿下ハ則江源ノ訛セトヲリ江ハサモ同有源ハ猶異心ナランカ又同頃太田ニ
家ノ居地ヲ江ノ口ト呼テ今ノ三ノ丸ノ処セトヲリ江ノ口江ノ奥ノ名有シ當時サマ
思ヒハカルベシ又今ノ町名ニ入江町葭町葭町ナトアルモ皆葭ノ生茂レル入
江セシ名残セ
五位友双五子云入江町葭町萱町相並ヘルハ昔ノ洲崎ノナコリセ其ウケ萱町ハ今ハ堀有
テ隔シル夫ニ心付ク人多クケシ所本葭町ニ續クル地形ナレハ慶長中新開ノ堀江ナク
リシ時ノ事思ハカルベシ葭萱ノ生茂ルテ中ニ入江有所ナナラシテ町創セシセ九
テ古ノ地理ヲ考見ニト思ハ小野小走井山ノアタリニ登リテ二百年前ノ地形ヲ
想像スレバ今尚見タル如シトヲルハサル事セ
又今ノ寺町長寿院ノ旧記ニ往古町屋川此処ニ流ル則此所ヲハマン萱トヲ云萱家
ヲ平治ニテ一宇ヲ創建シ陽向寺トヲ云トアルハ元和寛永ノ頃ノコトセ其外今ノ江場有
テフ地名ヲモ思合スベシ是等ハ公ケニ近世ノコトナルスラ猶斯ノ如シマシテ況ヤ其古ヲ
ヤ九山崩レ川埋レナトシテ地形ノ変ユクハ天下ノ理ニテイカモ〳〵有コトナガラニ国三国ノ
大河ヲウケテ入海ニヨリタル所ナレハ又アタシ国々ヨリモコヨナリ登ルコトノタヤキンカシ
ソハ今モマノアクリ其新田々々トテ年々ニ海辺ヘ張出シユクニテモ推ルベシ猶古ノ地理
ノコト又当時ノ街道ノコトナトハ下尾津神社ノ所ニ詳ニイハシヲ考合スベシサラハ古ハ此
アタリハ總テ海セシカトヲ云ニ又サモアラシシハ神ノ御世又カノ日本武命ナトノ遠ノ古ヨリ
海ニテ有ケノ其後ハリコハクノ年ヲヘテ年ヲ天武天皇負ナトニハ漸々張出タルベシ

覚ユルイテ其證ハ今ノ三崎春日ノ社ノ内ニイト大ナル楠アリ去ル寛政年中火災ニ在
テ今ハ失ナカラ立リ此木ノメクリ大人ノ四カヘニモ余リヲ世ニイミシキ大木セ抑モ楠
ハ木ノ中ニモ成木ノイト遅キ物ナレバ其イトヽ〳〵古事ヲ可知
或人云ハ十ニ近キ翁ノ語ラシシハ我ヲサナキヲリモ今モ此木ノ大サ替ル事ナシ
トナム云ケレ已此事ヲ聞ルモハヤ一昔シセト云リキ
サレハ此木ハ千歳ニモ猶余リヲヘシ覚ユルヲ其上モシ海ナラシニハカウヤウノ物有ヘク
モアラス是早ク陸ナリシ證セ又和名抄ニ出タル郷名熊口ト云ハ今ノ長嶋マタ
福永ナトノ処セト云古谷氏ノ考アルヲモ思フヘシ此説ハ猶論ヲ有テハ下ニ云ヘケト何レ
モ此遠リモ随分ニ古證アレハコヲタハ弥古事ヲ知ルベシサテ其郡家ハイノコハカリニ在ケン
詳ナルコトハ知難ケレ氏今ノ福村ノアタリコヨリ北所々ノアタリヘカケテハ海辺ニ添テ所々ニ
ソ在ケンカシ今モ何所ニ〳〵シ海辺ニナリタル村里ノ有様ヲ見テ此アタリノ古ノ面影思
ハカルヘキセサテ姓氏録ニ出タル桑名ハ有東鑑ニ出タル桑名行政多藝宮蔵ニ云ル
桑名古備丸杯ノ類ハ皆此郷ニ住ルヲモテ夫カ代トナルセ
サテ古谷双紙ニ桑名郷ノ内ニ大福江場安永和泉貝洲寺須賀ノ村々ヲ統アリコ
和泉抄ノ郷名ヲ今ノ有カタニハリ付タルモノニテトルニタラネト其大昔ハ不立遠セ下ノ
郷々モ皆是ニ同シサテ又中昔コリコナタ社ヲ云事有テ此アタリヲ益田荘ト云リ此名
イト廣クニテ北ハ美濃国界ヲ限ノ東ハ海ヲ限リ西南ハ古郡美濃嘉例川五反田
宮太郎繁長長深中上末尾桑部金井安永和泉福江ノ村々ヲ限リテ其広ハ参
ク益田荘セソカ中ニ又何郷々々ト云小分アリタトハ益田荘神戸郷又同荘桑名之郡
之郷ナトノ郡ニ桑名七則在ノ内ニテ福嶋上之輪東方桑名之郡北ノ舟海
郷ト云セ抑サ荘ハ字書ニ田舎セトミエタレ共昔ハ夫々ノ領地ヲサシテ云ル事ニテ

イソコニシノ〳〵ヲ事ニハアラサリキハカナキ物語文ニスラ源氏ノ東屋夫ニサウノ先トモノ井ナカヒタルノレ出テ云トアルハ荒君ノ領地ノ民ヲ云也又タ相ノ養ニタ務君ノ名ハ野ノサラ見ヘ又相凡美ニミサウノ田舎ナトニモ領地ノ下屋敷ヲ云也又サヤウノ和近キアタリナトニモ迷キ国々ニモ云ル事落久保物語ニ源中納言ノ越前ノサウナト其外ニモ猶多多アリヌサテ其社宮杯ノ住リテニ所ノ名ノ遂ニハ荘中ニ廣コリテ何荘ナトニヤウニハナレルナルベシ也ハ此益田ノ荘モ本ハ増田村ヨリ出タル也増田和泉ハ宇野木村ト云リシトモ云ハ俗説也春日神勧請文ニハヤウ井田村ト書タルヲヤサテ思フニ此荘ト云事ノ合ウセリシヤウニミタリカハシリナレリシハ源平ノ乱ノ頃ニヤアラン東鑑ニハイトタクミエタル中ニ則伊勢国益田荘モミヘタリ

○桑名神社 延喜ノ神名式ニ云桑名郡十五座 大一座 小四座トテ其社々ヲアケラレタル始ニ桑名神社ニ上アル是也サテ先神名式ノ趣ヲ案ニ解又抑我国ハ天下ノ諸事ノ有カ中ニモ社ノ事ヲ上置事ノ社ニシテ王ヘリシカハ大政官ヨリモ神祇官ヲ上ニヲカレシヨリキサレハ当時公ヨリ天下ノ神々ヲ大方幣奉テイリカヘタル其神々ノ名ヲ又ソヲ祭ル幣ノ品々ナト委々記シテ永キ世ノハトセラレタル物也サテ其始ニ天神地祇総三千一百三十二座大四百九十二座小二十六百四十座トアリ天下ノ大方ノ神社ヲ統アケラレタル也大社ハ大社小社ヲ云也サテ又其大社ノ中モ三百四座並預祈年月次新嘗等祭ニ与ル社ハ幣就中七十一座預相嘗祭一百八十八座並預祈年国幣トミエタル社ノ中ニモ四百廿三座並預祈年小社ノ中モ四百廿三座並預祈年国幣小社ヲ云ヘタル官幣中国幣ハ神祇官ノ祭ル神ト国司長官ノ祭ル神ノハイタタヲ云也又案ニ案下ハ幣ヲ案ニ居テ奥ト知ヘシ也ニトノケニメヲ云也サテ合ハ上ル八幣ノ数多多クヨロヒヲ案下ハ云ヒ中国幣ハ又是ニワケ也ケリサテ幾内ノ外ハ大方国司祭ナレハ桑名神社モ則其列ニソ有ケル皆此例トシタルヘシ其国司ノ祭ト云ハ大社ニハ立座別三面綿三面小社ニハ座別絲二面綿二面也各国司幣官以下准例散祭三日致面一日共会祭之後日並理幣儀並准神祇官其幣皆用正税トミヘタリ其神祇官ノ儀ハ事多ケレハ爰ニハ云ズサテ此桑名神社ニ所テハ諸ノ所言タサク〳〵安言ノ多カレハクダ〳〵ケレト今詳ニ弁ズベシ先微古録ニ桑名神社ハ東方増田荘ニ在シヲ文禄年中今ノ桑名ニ遷ス中臣神社ハ市町ニ移シ三崎大明神ト同所ニ在トアル今ノ三崎春日社ヲ則桑名中臣ノ二社也ト云人ニハ聞ヘタレト イトマギラハシキ昏サマナルカ上ニイミシキ非也ソハ次ニ云ヲ考知ベシ又俗諺抄ニ桑名神社一座三崎大明神天久之姫命中臣神社三崎大明神 相殿 春日大明神 天兒屋根命ト有モ例ノマキラハシケレト大方上件ナルト同ハト聞エ但二座ヲ三崎一座春日一座トシタルハアルカ中ニモイミシキ猶言也式ニ桑名神社二座中臣神社一座トアルヲ合シナハ三座ニコソハ成ヘケレイカテニ座ナラニヤ又其別當ノ傳説ニハ伊邪那岐伊邪那美ニ柱ノ尼又説ニ阿波那岐 阿波那美ニ柱ノ尼傳テ則三崎大明神ヒリサテ其相殿春日ノ方ハ神護慶雲元年下総ノ香取ヨリ勧請セル経津主命又正応元年鹿嶋ヨリ勧請セル武甕槌命又永仁乙未年奈良春日ヨリ勧請セル天之兒屋根命姫神ノ四柱セトニテ今ハ其内経津主命ヲ三崎ノ方ト配シテ右左三株ワケ特ハケテ齊マツルセトヒリ又其社家ニハ神秘トカヤイフメカシカタハライタキ伝ヘモ有ヨシナレ尼先大上昔ハ天地ノ初ノ時ヨリノ神ニテ天武天皇ヲ道引ル某龍上ノ女トカヲヤウノ趣セ抑上件ノ説其中ニ上ノ二説ハモトヨリ古概モナノ社家別当ノ説ニテ非サレハ其訣テ安言ナルヲ知ルベシ又社家ノ説ハ論フニモ足ラズ唯別当ノ説ノミ詳ニ聞ヘタル但春日ノ説ハ非セハ下ニ案セラ云ベシ

年浪草ト云屋ニモ則此別書ノ説ニヨリテヒケリ
サテ此三崎則桑名神社九章ハ古ヨリ誰モ〳〵然心エタル事ニテ不可動ニ
云ル楠モ則是ニ有テ此地ハト古レ在左ノ町ノ名ヲモ森下ト云也
此社ノ後ニ女山横現ト云社在テ是ヲ此所ノ地主神也ト俗ニ云ナラヘルハイカ、
詳ナラヌ事也已モ是ニ付思依ル事モ有ニハロレ
サテ其祭神ヲ伊邪那岐伊邪那美又ハ阿波那岐阿波那美ナト云ハ覚束ナシ
序ニ云此阿波云云トアルハ沫那岐沫那美ヲ傳誤ルナルベシ假名タカヘリ
ツラ〳〵考ルニ是ハ決シテサヤウノ神ニハ有ベカラス同郡ノ多度大神天津彦根命
カノ処ニ鎮座テ其郷末ノ郷子神タケ此近キアタリニ彼是ヨシアルモノイトタシシハノ多
度神社ノ下額田神社ノ下ナト其外由有処々ニシシ見合スベシ是モ則右ノデウニテ
姓氏録ニ桑名首天津彦根命男天久之比乃命之後世トマル此神九事疑シ
上ニ引ル俚諺抄ニ天久之姫ト云ハ是ヲ誤レルヽタリコトナルベシ
二座トアル一座ハ妻神ニモアラシカソハイカ
リカ三崎トシモ呼替タルハイカニトヽ云ニ後世式内式外ノハキナト多カレコヽ種々ノ神
ヲ勸請シテ齋キ祭ルニ付テハ桑名ノ郷ノ大名ニテマキヒ安ケレハ其座ノ處ノ名
ヲモテ三崎トハヨヒナラヘルナルベシ抑三崎ハ尾野尾崎鳥崎栗崎ノ三洲崎出
合シ処ナル故三崎トヽ云ト云ル旧説アレトモ然ニハアラシ政令雕玉又三崎春日神領
記ト云ハ御崎トカキ又香取法專寺縁起ニハ海崎ト書リ其文字ハイカニモアレ和
名抄ニ唐韻云汀水際平沙也他丁反和名三左木ト有物ニテ俗ニヲサキト云是也
（御崎ニヽキハニ用ルハ能カナヘリミサキニハ少シレイカハサレトモ云カタハヤウナキ事也）

古五国落合ノ川有テ水脉崎ノ処也シカハ此アタリヲシカ呼ル也今モ三崎通ノ町名
アリ又今一色堤ノ神明社ヲ三崎神明ト称シ又今一寺ノ辺ヲモ海崎ト云リシ趣ナレハ
其アタリカケテノ名ニコリ有ケシサレハ此御社ニ桑名神社テ額ヲカケタルハイトヨ
ク當レルヲ春日神ヲ配テ祭ルカラクニカクニマキラハシキリカレサテ春日ノ事ニモウイ
ケニ委ク弁フベシ抑春日ト云ハ大和国ノ地名ニテ奈良春日是也
春日ノ文字ハハル日ノ雨殷ト云續ニテカスガニヽ云ケタ〳〵カラ續ニ其冠弁文字ノ
轉レルセトフ鳥ノ飛鳥杯ノ類ニテ此事五ル大人ノ冠弁考ニ委ク辨ラレタル如
春日神ト云ハ則トハ則リコニ齋キマウシルカラ云セサテ其神ハ式ノ春日祭ノ視祠ニ鹿嶋
坐健御賀豆知命香取坐伊波比主命鹿島坐天之兒八根命比賣神四柱
能廣前ノ久大神等能左賜比能往古春日能三笠山能下津磐根宮
柱廣知立高天原ニ千木高知立天乃御陰日乃御陰ニ定ル三ト云ヘタル
ヲ以下総ノ香取常陸ノ鹿嶋両所ノ子岡ヨリアハセ祭ラレタル物ニテ神名帳ニ
香取郡春日祭神四座トヽ云テ祭ル空ヲカヘ社ノ字ノ無セユヘ有ベクアラシ社ノ
例ト異セサレハ天之兒屋根命ハ河内国河内郡牧岡社ノ信ノ鎮座
ル所ナル然ラハ此郷ノ春日神ハ古香取ヨリ經津主命ヲ移シ次ニ鹿嶋ヨリ武甕槌命
ヲ次ニ春日ヨリ天之子屋根命ヲ姫神ヲ移セルト云ルハイカニモ奇哉春日ヨリ勸
請スレハ經津主モ武甕槌モ具リマス事本ヨリナレトモ後世春日トタニイヘ
ハ天之兒屋根命トノミ心得タリカ〳〵ル世ノコトモ有マヘシ文徳實録ノ葉命葉
祥三年九月春日ノ神ノ位階ヲ上ラシタルニモ健甕槌伊波比主ノ二柱正位

天之児屋根ハ従一位比売神ハ正四位上ニテ児屋根命ハナホ劣テサヘ八ス
ルモ故有ニヤカハシ八春日ヨリノ勸請ニ四柱トモニアラサル事ナリモシ其ハ前ヨリ三柱
坐ニシハ徒ニ座テヤウナル又ハキラ児屋根命ヲ勸請セシ八サハカリ名高ク位階
高キ所以ノ故国ヨリコソ物スハキイカテカ有リサテ春日ヨリサルムカシヨリハサセシヤサテ其
永仁ノ勸請ノ事ハ今猶味国氏ニ當時ノ古文書有テ其文ニ我奉勸請春日大明神
永仁四年丙辰八月從桑野奈良上野村（茶夫）両人差遣則伊賀越依奉御幣帛
於桑部村一社奉成鎮座其後於件田村構御祠奉遷御幣帛也其時桑
野大地主三人罷出拝迎八月十八日奉遷三崎大明神之御宝殿奉仰天下泰平
国土安全在所長久万民豊楽宗廟神也仍昔趣如件永仁四丙辰年八月
十八日勢左京進星野慶元味国平内トミヘタレハ此度ノコトイト慥ニテ動
カズサレバカノ神護正真ナトニハ元ヨリ證モ何モ無事ニテ春日神ハ四座アルヲ桑
ザル者ノイヒシレキ所命ニテ誠ニハ四座ニモ永仁ノ勸請ナル事ヲ指ルベシ
勢陽雜記ニ其古奥東ヨリ春日大明神此地ヘ鎮座ノ時ノ神詠トテ　ヨリ
ヤニ乗テ海原ヤ此桑原ニアトヲ止ルテフ歌ヲ載タル笑フニ堪タリ然ニ人ヲ不笑
ニテスベテ誠ト思フハイカニソヤ
サテ上ニ引ル微古録俚諺抄又古谷双紙ノ類ニ是則式ニミヘタル中臣神社トセル
ハイカナル猶言所ヤ永仁年中勸請ノ神社ノ早ク述ル式ニ載ヤキイハレナキ事ヲ思
フベシサテツラ〳〵考ルニ中臣神社其アトヲ不詳中臣ノ名ニヲヘルカラハ児屋根命ノ筋
ナラズハ叶ハズ古事記ニ天児屋根命中臣連祖トミエテ書記姓氏録ニモ同ク
記サレタリ今中臣ノ名ヲ負スヘキモノハ唯此春日社ノミニテ今ノ世春日八幡
○中臣神社　神名式ニ同郡中臣神社ト有是也其説上ニ云ル如ク佐乃冨神社神名
式ニ同郡佐乃冨神社ト有是也サテ此神社不詳マヅ俚諺抄ニ今ノ猶野村サ
ルハ飫宮ニ當テハ飫ハ飫ハ俗号セトヽ云ル八拠モナキ例ノ非也ハ飫宮事ハ下
尾津神社ノ処ニ云ベシサテ又別ニ佐野神社ト云物ヲ載テ桑名三崎ニ在武外
手力雄命トアリ又古谷双紙ニモ佐野神社雅武彦命桑名奥町側ニ在尾
野尾崎鳥崎栗崎ヲ合テ三崎トヲヽ云トアルトモニ今ノ宝殿町ル三崎御坐殿神社
ヲ云ル也抑此神社ハ社説ニ星行天皇四十五年桑名益田荘三崎大明神
ト宝玉ヲ云又持統天皇桑名郡御遷宮ノ間三種ノ神宝ヲ納置セラレシ故御
宝殿ト名付ト云又永仁年中春日神勸請ノ時モ先此社ヘ御幣帛ヲ遷奉
シルセト云リサテ祭神ハ二座　天児屋根命
佐乃冨神社須佐之男命　中臣神社
カクノ如クニテ未社ニ持統天皇ヲモ祭ルト云リ此説総テ論ラフニモ不足誰モ
惑フマジキ事ナレトモ猶童子ノ為ニイサヽカト云ニ仇神ノ御上ニ一座ニ座ト云事
ラモ何ラモシラヌ又春ノ中臣神社ノ詳ナラサルヲヒリカニ引付又須佐之男命
ノ須ヲ略ハ佐ノ冨ノ音ニ近シ是ヲモ引付又三崎神ノ故由ヲモ引付又天武紀

ニ出タル天皇留皇后命入不破ニテ文ヲモテ推當ニ設タルモノニテ尽ク横サマ言セ此時神器ハ猶近江ニ有テ天皇ノ御許ニハ アラサルヲ何ヲ紛メ玉ヘリトカセン
笑フベシ其外此社記ニ云ル事ハ天応天色ノ道シルヘキヲセヒ条ナト誠ニラカシキ事
多シサテ此神社ハサヤウノ類ニハアラテ上ニ云ル如ク名神社ノ御事ヒ世ノ神庫チヨリ
ニシテ即リヲ神ト祭レル也然ル故ハカノ春日神勧請文ニ云奉遷三崎大明神之御宝
殿トスシニテ明ラケキモノヲヤ三崎大明神ハ多ク則此ヨシ也然ルヲ其三崎大明神ハ多
サヘニヲノカ方ニ強テ引付タルハイトヽ可悪事也凡ラノカ社マツル神ヲアルカ上ニモヨ
クアラセムトテ種々ノ附會ヲナス事何所ニモ有事ナシ凡テ神ノ御為ニモイトヽウ
キハサレタトヘハ人ノ貪キヲ富タリトスルテホノメカシニ其人イカテ可悦ヤナカヽニウ
ラ腹立コソスレサテホコヤハ日本紀ニ命五十瓊敷命併主石上神宮之神宝
云云五十瓊敷命謂妹大中姫命曰我未老也不能掌神宝自今以後必汝主焉
大中姫命辞曰吾手弱女人也何能登天神庫耶五十瓊敷命曰神庫雖高我能為神庫造梯也豈須登庫乎故誘曰神之神庫隨樹梯之此其
縁也ト云事モミヘシ神宝ヲ納ムル庫也後世神ニ奉ル物ヲ宝前ニ納ト云モ
是ヲ後転宝庫神庫化ナルベシサテ上件ノ如ニアル所ニ今ノ世ニテハ公ヨリモ断ヒク是ヲ佐乃富神
社ト定ヲカヽル事ニテ雲上明鑑實ニ司家傳奏部ニ勢州桑名佐乃富神社ト
ミヘタルモ即チ是也

○立坂神社 神名式ニ同郡立坂神社ト有是也サテ此神社モサタカナラス微古
録古谷双紙トモニ今ノ立坂村ニ在ト云ル八名ノ似通ヒタルカラノ推當ニテ地理イメリ
遠タルハ取ニタラズ又度會ノ近経カ神名帳考證ト云モノハ今ノ矢田八幡
社也ト云ル説アルカイトヲホツカナキ事也サレド余リ思モヨラヌ考ナレハ中々
ニ目トマリテ賞ス
人ハ名ノ似タルカラ立坂ノ考ラソラヌナフノルヲ已ハ似モワカヽ思ヒモヨラヌ考ナカ都テ心
ニクヽ覚ル也
サルハ若ハ據ナト有テ云ル云ハ有シカトモ思ヘハ也故ヨウ〳〵考ニ近ヲ尋ヒテカノ桑名神社ノ
前ニ有シ川テ名ヲ柿江川トナニ云ル由アル答ニモ云ルカ如シ
今川ロノサキノ水脈ヲ柿江筋ト云ハ此ナヽリ也
此川今ノ矢田川ノ本ノ処ヨリ町屋川ニ續ケリサテ矢田八幡
ニテ柿崎神社ニモアラシカヌ又元ハ立江川也シヲ後ニ柿江ニ訛レルニモアルベシ
川ト崎ト云事珍ラシキヤウナ此ハ古事記ニ針間氷川崎アリ又今モ川崎ト云地名
モアルヲヤ
サテ此神社ハモト大日女尊ニテ天照大神ナルヨ
俗天日ト稱テ今ハカタハラニマツレリ
慶長年中領主本多多又ノ両山陸ナリシ八幡神ヲ長ニ移シテ取立ラレシ也或ハ今ノ善西
寺ノ祖某ノ移セシ也トモ云リ猶思フニ又ハ大日女尊ニマシ何神ニマレタメニハ幡ノ名ヲ負
セシニモアラムカ然ヘテ時々ノ流行神ニ呼カフル例イワコニモ有事也サテ此説ニセメラ
云也猶ヨク考ヘシ

○神戸岡 凡上記同郡ノ条ニ曰神戸岡此山多出桃花而其實大如鶏卵土民
食之無病又尚之
天正本ニハ神戸山此山桃實其木花少而云土民操之食則無病黙又尚之人
以為佳味也ニヨリル
トミヘタル是也サク斯名ニ負ル由ハ倭姫世記ニ桑名野代宮四年奉齋于
時国造大若子命云造神田神戸アル故ヲモテ其後モ造荒ノ伊勢太神宮
式ニ神田四町大町一段云云桑名郡桑名郡五戸

トミヘ又神鳳抄ニ桑名郡神戸郷神酒三缶副米九斗登料其造酒米石斛
カ稲二十束ナト云事モミヘ又神領給人引所ニ桑名神戸登料ニ石ト云事モミヘ
タリカク神戸ノ民ヒノ住ヒラモテ山ノ名トモ里ノ名ヒナル也今ノ世別所蓮花寺
稗田上野大夫 西方 東野 本願寺 江場 赤須賀 矢田貝洲 大福 安永 和泉 福江
ノ村々ヲ郡テ神戸郷ト云也大方此内ノ山九事ハシルケレヒ今何ノ所也ト云事
又定カナラス

徽古録ニ野代小山ノ地也ト云ルハ唯野代官ニ所テノ推當ナルベシ又宣生氏ノ説ニ今
深谷部ヲ桃谷ヒ又桃本谷ヒ云リ是ナルベシトスルモ唯桃ニワキテノ推當ナルヘシ
サテ今ノ東方村大福田寺ハ伊勢大神宮ノ大神宮寺ニシテ寛平法皇ノ御願ニ成シ中山
ヒテ七十二院トカヤイトイカメシカリシ寺ニテ旧地ハ今ノ大福村ノ処也シ中縁起ニ
ミヘタリ村名ノ大福モ即其名ヨリ也カテ其旧記ニ勢州桑名郡神戸郷大福田寺
ヒ又中興願主大和守寛澄尋歌先祖神戸周発領主日願田郎門鎮之
人也トモミヘタリ
サテ此縁起ニ古ヨリ大福ノ地ニ在シヲ寛文年中今ノ地ニ移ヤリシ趣ニハ云ルカイカ
ヽ其古ハ必大宮近キアタリニリ在ケンサシテハ大神宮寺ノ名モイカヽナルヲモ
故事ルニ續日本紀ニ宝亀十年二月庚申朝神祇官言伊勢大神宮寺先為有
崇遷建他處而今近神郡其崇未止陰叙野郡之外移造便地者許
之トミヘタル是即チ此寺ナルベシコハヤウナル事ナシ中等ノ序ニ整ヒシタ也
其旧跡大福村江場村尚ノ旧所ノ名ニ今尚神戸ト呼所アリ是ヤ古ノナコリナラ
ムカサレト其アタリ山ヒ間ニ云ヘキ物ナシヤ、其西ノ方ニソ低キ岡山ノ建リタル是
等ノ内ニモヤアラム猶コヤ尋ヌベシ

○磯等崎 神樂譜催馬樂 歌曲ニ磯等崎本イソラカ崎ニクイツルアマノ鯛ツルト
アマノ末ハキモコカタメシ鯛ツル白水郎ノ鯛ツル見タイツルアマノミヲ又乃立歌本伊勢
ノアマノトヲラカクホノケヲ〳〵末イソラカ崎ニカホリアフヲケノ〳〵ナトミヘタルモ見セ
サテ此所契沖カ名所外集ニモ唯伊勢トノミニテイツコヒニ云ザルヲ伊勢名所拾遺
集ニ志摩国ヒトシテ其説ニ答志郡モトリノ南ノ端ニ指出タルハナ也是ヲ磯崎ト云
ルハ非セ今見ニ是即チ桑名郡ノ海邊ナルベシ然云故ハ續日本紀聖武天皇天平
十二年十月壬午伊勢国行幸ノ条ニ戊申ニ至桑名郡石占頓宮ニト アル雅石占則
是ナルヲ石占ライソラト讀ベキ事ヲ不知トヒ安ニ今ノ地名ノイサヽカ似ヨリタルラモテ推当
ニ云ル拾遺ノ説ハ思ハベシサシハ此神樂歌ヲ本ニテ六百番哥合ニ中宮權大夫
「ミサコ井ル磯等カ崎ニアサリスルアマモヽ見ル目ハナヨモトメケリ 夫木集ニ有 伊勢嶋
ヤ磯等カ崎ノアサ霧ニ棚ナレトカ舟コキハナレ」、又敦仲「嶋カケニタチ別シワヽ井ル路嶋
ヤイソラカ崎ノ雪ノムラ消又藤原成方「折シケルイセノ濱荻下サエテ磯ラカ崎ニチ島
鳴セ又同 伊勢嶋ヤイソラカ崎ニ澄月ノカケ沖コグコヲノソホ舟 神道百首ニ兼邦敦
妹見ノイソラカサキニ鯛ツルト聞モ心ノイタマシキカナナト皆此所ヲヨメル也

○石占頭宮 磯等崎ト同シ処ニシテ此郡ノ海邊ナル事ハシルケレヒ其ハ是ハ何所ハカリナリケン
今サタカナラスサテ上ニ云ルカノ金殿ノ社家ニ吉川氏有テ夫ヲ古ヨリ石占横テフ人ノ末
ナル由云傳ル人ノ今ハ其家モ絶果タリ郡石占横立ト云ルハ日本紀ニ日本武尊薨
因ヲ撃玉フ事ヲ云ルタリニ於是日本武尊射者欲午行其所處有善
射者焉或者答之曰美濃国有善射者曰弟彦公於是日本武尊遣其使人
官戸彦奥津彦公便率石占横立及尾張田子之稲置乳近人稲置而未
則從日本武尊而行之トミヘタル人ニテ美濃人尾張人ト共ニ参リ名ハ此邊リ人ニテ
イト能叶ヘリサテ又姓氏録ニ摂津国諸蕃ニ石占忌又有テ坂上大宿祢同祖所

智日王之後也トミヘ又檜前忌寸石占忌寸同祖云〃又蔵人石占忌寸同祖云〃又茅屋
漢人石占忌寸同祖トミ云又為奈部首出自百済国人中津波手之後也トミヘタル石
占為奈部モ共ニ並タレハ此地名ヨリ移レル氏ナルベシ

サレト又思フニ国ニ同諸蕃ナレバ本ヨリ今トハコトニテカノ国ノ地名ニモ有ベレサラバ為奈
部石占モ近ク並タルサヘ同シ例也

サテ石占ヲイソラト訓事イカヽト思フ人モ有ヘケレトイシウラヲ略シハイソラナレバ唯
文字ノマヽニイシウラト訓テモ同事ソ然ヲイシノウラト訓テ石之浦ト心エ或ハイソノウラト
訓テ磯之浦ノ事トシ又ハイハウラナト訓ル共ニ古ニ不叶サテ此地名今ハ伝ヲ不ハエシテ
其官所ハ知難ケレ氏ツラ〳〵考ニ風土記同郡条ニ市部磯海上多ニ口女(古本ニ脱ヤリ今ハ天正本ニヨル)
而貢民貢甲皆以来有夢想之事而備熱田之神膳其魚大春如鯉鯽而長
口其味美也トミヘ又粟畑在市部北ナトミヘタル市部磯今ノ市町ニ引付云ハ例ノ非ニテ五
ナ通音ノ多行佐行ノ通ヒニテ本ハ同所ノ名ノ異ルニモアラニカ又多気郡ニ昔長門
ノ者ニテ吉田ト云馬乗当所ニ来ルヲ教ケル槐月正行其芸ヲ伝ヘ高名ノ乗風ニ成ニ
キ正行ハ白河院ノ世正親ノ子也当国桑名ノ人ナル故桑名ノサクハト呼ケル夫カ宅ハ
桑名ノ濱ハタイソノト云処ニテ是ニ馬場ヲタテヽ諸国ノ人馬ヲ来メ教ケルトゾ今ノ世
マテ伊勢ノ馬乗ト云ハ此流ナメリト云事ミヘタリ此イソノモ同レカラムカ濱イソト云ルモイ
ト能叶ヘリ柳石ノ考ハ今ノ人耳ニハイト紛遠カ如クナレ氏万葉集ヲ始テ古書ドモニハ
伍ト読ル事多シ(磯モ別ハ石多ノ故ノ名ナルベシ) サレハ本ハ石ニヨリタル地名ニテイソラ氏イラヘ氏イソノ
氏云ナルベシサテ一所ヲ訛リテサヤウニハ云ルカ又ハ其名ニヨリテ所モサシツヽノ遠アルカサル
細ナル事ハ知ヘカラ子トイツレニモトハ石ニヨレル名ナル事ハ疑ナレ国々ト云中ニモ殊ニ此
アタリハ海辺ニテ別テ石多キ故ニ其名ヲ負ルモノ昔モ今モイト〳〵多シ神名帳ニ
ニ多気郡ニ石田神社伊蘇上神社飯野郡ニ石前神社奄芸郡ニ石積神社鈴鹿
郡ニ石神社朝明郡ニ石部神社員弁郡ニ石神社ナトミヘタル又今ノ地名ニハ殊ニイト多
カル中ニ豊田一色富田一色ナトヤウニ云ルモノ殊ニ多シ皆是和名抄ニ石加ト云ル同事ニテ

石加ハ石処也ソヲ通ハシテイシキ氏云ハ古事記ニ宇陀能当加袮トアルハ宇陀高処
ナルニテ知ルベシ一色ノ文字ニ惑フベカラズ
石在処ノ名ナルゾカシ此事猶員弁郡石加郷ノ下ニモ云ヘシ考合スヘシサラハ今一色町
又ハ今一色ナトノ処ニヤトイヘ氏サヤウニ細ニ当ルニハ非ナルベシ唯広ク今ノ桑名ヨリ南
町屋川ノ川尻ヘカケテノ海辺ノ名トハ心エニ取違フマシヤトナム覚ユル夫モ今ノ海辺ハ遥ニ
東ヘ張出タルモノゾ

サテハ風土記ニ粟畑ヲ其北ニ在トミヘルニ遠タルカ如クナレ氏然ラズスベテカヽル
古ノ事ヲ細ラモテサシ堅メタラニヤウニ云ハカタクナ也天正本ニハ則北トハナクテ
市町ノ内ニ在氏アル也

○市部磯 風土記ニ出テ其訛ヘ上ニ云ヘルカ如シ

天正本ニ云 商民貢之中古此磯之漁人等同夢此磯之口女魚備於熱田之神
荷来取之以備彼神膳也ニ作ル

但口女ハ日本紀神代巻一書ニ海神召ニ赤女口女 赤女即赤鯛也 口女即
鯔魚也
ト有物ニシテ和名抄ニ孫愐切韻云鯔側持反魚名也遊仙窟云東海鯔条 鯔読
奈与之条読見飲食部ト有テ今モ則此アタリニテナヨシト云称也土佐日記ニ見
亶ノ門ノシリクメ縄ナヨシノカシラヒヽラキ云〃氏ミヘテナヨシト云モ古名也カシ

○粟畑 風土記ニ在市部磯北 主民植五穀熟唯粟而已大熟焉故名之

天正本ニ栗田有二市部之裡上地瘦埆土民艱難穀不成孰也云ニツル
今ノ太合ニ色大一丸ノ邊リナラニカト云ニ付テ武久云栗畑ハ其北ナレハ今ノ福嶋村ノ名
リナルベシト云ルハ其ニアタラズ此ハ古栗洲崎ト云ト同所ニテ洲崎ノ名ニ負リシモ則
其由也サテリレハカノ三ノ洲崎ノ一ニテ南ノ洲崎ナレハ今ノ豊町新町ノアタリヨリ江場村
ノアタリヘカケテ廣ク云ナルベシ今新町丈繕寺ノ内ニ栗洲明神ト云有又今ノ新屋
敷龍源寺ニ栗洲地蔵アリ是等モ其ワイテ二三ノ洲崎ノ事ヲモ辨フベシ
是ニ付テ種々ノ妄説アルハ皆論ヲフニタラズ唯栗ノ崎ハ栗畑ニ附テノ名ナルベシ
右ニ云ルカ如ク又尾野ノ尾崎ハ尾野山尾野ノ古江ノ所ニ張合名故ノ名ナリ鳥崎ハ
其地ノ土ノ里キ故ノ名也其辭ノ国ニモ同名有テ所行ノ山家集ニ伊勢ノクニトノ
中嶋ニハ小石ノ白隈ノ待ヶ濱ニテ黒ハ一ツモマジラズムカヒテ芦嶋ト申ハ里限リ待也
思フ哉白モヒシラヌ其嶋ノ里ト有ニテモシルベシ
○天武天皇行宮日本紀天武天皇ノ御巻ニ云ク是ノ日天皇宿于桑名郡家以奏言遠屈御所行政不便宜近処
不進云云下云高市皇子遣使於桑名郡家以奏言遠屈御所行政不便宜近処
即日天皇留皇后而入不破云云九月己丑朔庚申車駕還宿伊勢桑名云云
トヽヘテ皇后鵜野讃良皇女稱持統天皇ハ始コリ御軍ハテヽ天下平クマテ留マ
レヽ所也サテ其遠ハ林四郎山西辰紀行ニ伊勢国桑名ニ至ル昔清見原天皇美
濃国不破関ニ趣ムカセ玉ヒテ皇后ハ此地ニ止リ玉ヒシ桑名ニ御座ノ頃宮今ノ御
ノ所ナルヲ人ニ問ヒ兵右ナシ又聖武天皇ニ云聞ニ帝此停車感在五日邦未
見書合問先蹤人不知誰賢風土補方輿ト云如ノ今ノ世ニハ不詳但該物ニ桑子右
ヲ世四五町程矣田村ニ在ト云詩書皆其趣ニアルハ今ノ天武天皇ノ御社ヲ則古
ノ跡思ヘルセサレトソハ誤ニテ此御社昔ハ本願寺村今ノ新屋敷ノ地ニ在シヲ慶長年中

今ノ地ニ移セルセサテカノ新屋敷セシハ訛マ昔況其居住ノアメリニヲ是ノ古ノ
顕宮ノ跡ナルベシトイヘレトコノアタリハ殊ニ土地アタラシケレバ爰ニモアラシ猶夫
ヨリモ西方ニテ上ニモ云ル大福村江場村矣田村本願寺村ノ間ニハ在ケン由今ノ御社
ハ鍋屋町北側ニ在テ此アタリノ產土神ニ坐セ政金剛王ト云物ニ勢州桑名郡
御崎ノ神社ハ天武天皇ノ御故事ヲ所會ニ事アル地主大明神ト云ハカノ三崎春日
社ニ付テ此天皇ノ御故事ヲ所會ニ事アル窓サレシセサテ万葉集一ノ巻ニ明日香清
御原宮御宇天皇崩シ云ニテ後八年九月九日奉為御齋會夜夢ノ裏ニ皇后ノヨミ
給ル御哥トテ載ル明日香能清御原ノ宮ニ天下所知食志ハ限矣之五大王高照日
之皇子礼流国乎味凝文乎之す高照日之御子トアルヲ五百大人ノ万葉考云コハ仁
難キヲ強テイハヽ天皇志野ヨリ伊勢ノ国ヘ幸有テ桑名ニヲハセシ事ヲサル尊キ大
御身ノアラ海ヘタニヲハセシカ珠ラヌニ辱ナキ由カトアリ千蔭カ略解ニモ其趣ニイヘリ
テニサモ有ベシ其ハ此アタリイヒコモ〳〵濱ヘタセシソカレ
○野代郷和名抄ニ同郡野代訓ヲヽト有是也今モ則野代村有テ式ニミヘル野志里神
社モ坐セ野代遺書ト云物ニ其仁天皇十四年九月天照大神四年領座之雷
地也船度明神ト云古ヨリ海中ノ浮嶋ナルヨシ一町斗リ東ニノ岑ニアリ大島
鳥居村ト名ツク委ク伊勢ノ旧記ニノルリ云ニ百年以前上下ト今テ上野代ヲ今
御衣野ト云セトヽ云リ
御衣野ノ事ヲ云ルハイミシキヒカ事也コハ今ノ下野代有テ上野代無政ノヲミア
テナルベシ此書ハ凡テイトヽ安リカハシキモノニテ取ニクラネトサスカニ古メカシキ物ナレ

ハ郡カ論ラヒカノラヒ允ナリ

古谷草子ニ大鳥居南郷中津三村次上ノ村々ヲ野代郷ニサネタルハ例ノ割付テ其大音ト心得ベシ今思フニ古谷氏ハ別ニ深江神社トテ造タル氏ソハ誤ニテ深谷部播磨小山田ヲモ共ニフサスヘキ也深谷部ニフ郷名和名抄ニアコサルヲヤ其外多度郷ナトアケタルモ非也上ニモ云ル如ク是ハ唯今ノ村々ノ多ク古ノ寸ニケ當タルナレハ實ニハヤク本事ナレモ今郷々ノ部ラ合テ郡ラ記ニ付テ然セサレバ便アレキ故ニ強テカノ説ニヨリテハアルナリサテ野代ハ後ノ様ニテ本ニ式ニミヘタル如ク野志里ナルベシ然レフ故ハ風土記ニ野上山有ラ夫ヨリ東野風ノ所ナレハ也海ニ塩風川ニ川風トモ云ルニ合テ悟ルベシ

○野志里神社　神名式ニ同郡野志里神社トアル是也サテコノ神社今野代村ヨリ泥江村ヘ行大路ノナカナル森ラ其アタリニ野代大宮トヨナラヒタル氏然ラハ夫ヨリ二町余西北ノ方畠ノ中ニ小森アル是ソ誠ノ野志里神社ニハ有ケルサテいうく思ニカノ大宮ト云方モ畠ノ中ナル況ニ向イト遠カラズ古ハ此アタリ総テ郷ムロ也ケニヲ後ニヲトロヘテソモ〳〵畑ニ起ニテ遂ニ一方ニハ穴ヲリ殘セルナルベシ今地形ラミルニ然思ハルヽ也サラハ大宮テフ方ニ祭ラル神モ當時ノ攝社ニモ有ベシ凡ソナキ民氏ノ神地ヲカスメ利ヲ計ルハマヽアル事ニテイトヽナケカハシク可更事也抑此大神ハシモ掛巻モ恐キ天照大神ニマシラ〳〵テ爰ニ暫齋奉シリシヲヨリ也其由ハ延暦儀式帳ニ則野代宮ニヘテ垂仁紀ニ二十五年三月丁亥朔丙申□天照大神於豊耶姫命託テ倭姫命求鎮座大神之処而詣菟田篠幡更還之入近江国東廻美濃到伊勢国時天照大神誨倭姫命曰是神風伊勢国則常世久浪重浪帰国也傍国可怜国也欲居是国我隨大神教其祠立於伊勢国云々倭姫世記ニ

治目入彦ノ五十狭茅天皇十四年乙巳遷幸于伊勢国桑名野代宮四年奉齋于時国造大若子命（播磨大若子命）参ラ相郷共仕奉国内風俗今白支ニトヽヘリサテ神祇百首ニ元長〔惹芹生野代ノ宮ノアタリトテソヘリ〕ルモ爰也又山崎氏ノ再遊紀行ニ大觀願然変気□風行地上勢陽中霊神国説此遷幸ニ載奉齋野代宮テフカラ哥ニ有也

○深江神社　神名式ニ同郡深江神社トアル是也サテ此神社今深谷部村ニ在此村名本ハ深江也シライノ頃ヨリ深谷部トシモ唱ナラヘルセ文字ニハ木カケ氏猶ニハフカイベトヽ云也深江邊ノ心ナルベシ今ハ上下ニ分レテ二村アル其下深谷部ノ村中ニリ此郷社ハ坐ナルニテ又今ノ世此上下ノ二村ラ始メ播磨次上蛭塚ノ村々ヲソヘテ深江郷ト唱セカラ度子待ソ文字モ唱モ全ク古ノマヽニハ有ケル抑此神社近キ頃マテ世ニ埋テ誠ノ御名ハ知人ナク唯縣大明神トノミ申來シリシラ古棟札ニ正ク深江神社ト有シラモテ漸ニ指テ領主ニ申五郎妻ノ遠郷門ニ申大神祇伯ニモ申届テ世ニイヒシルク成ニケルハ何ヨリモ嬉シキ事也是ハカノサカシラニ引付ル類ニハアラヌソカシサテ縣ニ坐神テフハヘニテ云也是モケニ非ス是彼處々ニイト多カリ是ハ何事ニマシ縣ニ坐神テフハヘニテ云也是モケニ近世ノ事ニモ非ズサテ祭神ハ古谷双子ニ宇賀魂ハ日本紀神代巻ニ伊特諸尊又飢時生児号倉稲魂命倉稲魂此云宇賀能美他密トミヘ又古事記ニハ須佐之男命ノ御子神タチノ中ニ云次宇迦之御魂神ト有テ其傳ハ異シ氏何トモ食ノ事ニ有ル神也総テ古社ニ祭神ノサカカニモ〻ル面ノ〻スラ郷名ノ傳リタルハ耶カ也今ノ世其説座ル郷社ニ昏ラ郷名ヲアルハ非セトヽルハサル事也

○野上山ハ上記同郡条ニ云野上山出ル狸兎多而無樹木埋穴注則在多
天正本ニハ此山狸兎之類多矣無樹木堀穴中之地則出美石其石美珍疑
珠玉者也ニ作
ト有是ヲサテ此山蓋生田章ノ説ニ深谷部桃谷ノ奥ヨリ美石マヽニ出ル事アリ其
色琥珀ニ似テ或ハ黄或ハ赤色々有田是サルヘシトヲリ今思フニ即チ野尻ノ上方
ニ在テ其ニ名ニ負ル九ベシ
○額田郷和名釣ニ同郡額田奴加ト有是也今モ則羅田村ニ在テ式ニミヘタル額田神社
モ坐セ名ハ額田部氏ノ人住ルラモテ遂ニ里ノ名トナレル也額田ノ事ハ次ノ神社ノ処
ニ委クヲヘレサテ今ハ此糟田増田ノ二村ヲ在善郷トヲセサテ又武谷章子ニハ上野別所
稗田蓮花寺東方西方ノ村々ヲ此郷ニ分ル子タリ
○額田神社 神名式ニ同郡額田神社ト有是也サテ此神社ハ今糟田増田ニ村ノ産
土神ト特イフケリ祭神大伊我都命也ト云リ然ルベシ又思フニ明立夫郷影命モ
有カ然云故ハ姓氏録ニ額田部陽坐連天津彦根命子明立夫郷影命之後也名
恭天皇御世被遣薩广国平章人復奏之日敏郷馬一疋額田有町形迦毛
天皇喜之賜姓額田部セトミヘ又額田部□田連同神之世孫意富伊我都命
之後也名恭天皇御世敏額田馬天皇勅此馬額田町仍賜姓額田連ト
ミヘタリ此ハ同度ノ事ヲ湯坐ト位田トニ方ニワキテ云ル也多度大神天津彦根命此
国ニ鎮坐ヲ其郡末ノ額田部氏多ニ住テ祖神ト齊祭シルナベシ額田ヲ郷名
モ則此ヨリ出カシ天津彦根命ノ御ワキ此アタリニ彼是ノ有事上桑名神社ノ所
ニモイヒツ猶多度神社処ニ委クヲ云人ヲ考合スベシ之ニ付テ思フニ今ノ多度ノ俗ニ

柚井村有モ湯坐ノ訛リニモヤアラン猶額田部氏ノ此所ニヨレ有事ハ大福寺
縁起ニ中興願主大和守安貫澄寺彼先祖神武開発須佐額田部門鎌之人也ト
モマタ後宇多天皇寺領ノ御綸旨ニ伊勢国大福田寺領并糟那安貫澄所帯桑名
郡名郡朝明三重四ケ郡内散在田畠ニ伊勢国ニモミヘタリサテ又旧事紀ニ近江美濃ノ
間ニ額田国造有テ志賀高穴穂朝御世和尓臣祖彦訓服命孫大直伯宇
命之賜国造トアル額田ハ度会近住云額田部ノ郡乎古事記
云天押帯日子命近淡海国造之祖トヲルカ如シコヽタニ預ル事ニ非ス是ニ
付テ近頃聞ニノキ異談アル故額田ノ国ミヽニ分ヘラク也神鳳抄ニ額田神田五十ト云リ
○長谷神社 神名式ニ同郡長谷神社ト有是也サテ此神社サタカナラズ然ラ
ハ谷部子ニ走井山ノ所ニアケタルハ甚信ニ難シ走ト長谷ト訓ノ似タルヲ以テ
例ノ推當ノ妄言トコリ聞ヘタリサレハ又外ニ思ヒヨタル事モナケレバ暫ク爰ニ次ヒル也當ヨリ同事
○尾野神社 神名式ニ同郡尾野神社ト有是也サテ此神社ハ今東方村ノ山陰
ニ有テ其山ヲ尾野山トヲヒ也徴古録ニ東方ノ在ト云但該地ニ桑名宿廿町許
船着神也トヲルモ其ニ爰ヲサセル也古谷双紙ニ祭神須佐之田力命也トヲルハ
例ノ如ク難シ
須佐之男命ハ伊邪那岐命ノ御禊ノタヽリニ坐マセル神ニテ人能ヒトリ又里人ハ祭
神宇賀ノ神ニテハ幡神明春日山神ヲ合祭ルセトヲリ前ニモヲヒル如ク祭ル神ノ
御ウヘヲカニカクニヲハヒ人ナキハサ也又今ノ世ノ神社ニハ幡神明春日千頭ノト
ニ非ルマヒセ笑フベシ是ハ序ニヲヒ也
サテ古ハ此所ニ入江有テ御社ノハタリニ船ツキタリトヲ傳ル故船着明神トヲセ今

ハ入江ハ絶タレド地理ヲミルニ其面影ハ殘レリ同村ノ西方低キ岡山ノ上ニハ神
トテアル社ヲ高野御前ト称シ此尾野神社ヲ江御前ト称セル也入江有シ當時ノサ
マ思ヒヤルベシ

○小野古江中昔ノ哥ニ多ク詠リ是則上ニ云ル尾野ノ入江也然ラ伊勢名所拾遺
度會郡ヒトシテ其説ニハ野古江ハ大湊ノ坤方ニアリ俗ニ古川ト云処ノ中古老ノ傳ヒ宮
川ノ川後ヒ延喜式云五月十日晦日隨近川頭為レ禊八月晦日臨尾野湊為
禊ト傳シハ小野湊ハ齋宮ヨリ程遠方ナルヘシト云ルハ弱言ヒ或人ノ説ニ度會
郡ナルハ古老ノ傳ノミニテ不拵爰ハ小野山是尾野神社歴然タリ古町屋川爰
ニ流テ洲崎ヨリ入江有ナルベシト云ルハ甘也又和訓栞云小野古江土佐
参詣記ニハ宮ノ前ヨリ三渡ノ間ニ出シ云シバシ小野ノ郡也名所拾遺ニハ宮川ノ凡
トレ大湊ノ坤方古川ト云処ト云リ齋宮寄式ニ云尾野湊也然名ノ乾ノ方ニモ
アリ式然名郡尾野神社トミユトヒルハ紛ラハシクヲ〳〵考ルニコハ本ヨリ湊ト古江
トニナルヲヒトツトハヒルカラマキラヒヤ故今哥ニハ引テ詳ニ而フサレト後世ノ哥
ハ尽クリコニスミリテ讀ルニアラサレバえヨリアレ紛シタルモアリケニ聞ユナリムヘカラ
ズ讀後撰集ニヨミ人不知「伊勢ノ海ノ尾野ノ湊ノヲノカラ逢ミル程ノ浪ノマモ哉 新千
撰集ニ衣笠内大臣伊勢ノ海ノ小野ノ湊ノ五月雨ノ頃 同藤原為重
載ニ藤原基信「同アシノ末ハモミヘズ成ニケリ小野ノ湊ノ五月雨ノ頃 同
伊勢ノ海ノ小野ノ湊ノ入汐ニ流ル遠ノ鳴千鳥哉 名寄ニ人丸「ミリキスル尾野
ノ湊ノ松ニコリ敷世経ルト同ヘクリケレ 同 古今集ニ後撰朝臣伊勢国ニ
ネテ泊ル伊勢船ナトハ皆小野湊ニテ度会郡也又金葉集ニ後頼朝臣伊勢国ニ

マカル事有テ出立ル時人々馬、餞ニ浮リケルニヨメル 参議師頼伊勢ノ海ノ尾野ノ
古江ニ朽果テ都ノ方ヘ歸ントソ思フ續古今集ニ中務親王湊コヤタ涼シ伊勢ノ海ノ小
野ノ古江ニコヤ塩ノ湊ヤイツコ春ノ名所 同
芦千鹿集ニ頼阿伊勢ノ海ヤ小野ノ古江ニハクヽト湊ヨカケテ遊ル月影ナトハ皆小野ノ古江ニ
テ此所也政令彫玉ト云書ニ伊勢国桑名ノ小野ノ入江ノ東方ト云ル所ニ山寺ア
リ後ノ園ニ櫻アリ花盛殊ニ面白ト云 同集ニ
ホトトギスハヤスト小野ノ山寺ニ名ヲナノリケル花櫻
ト云コトモミヘタリ

尾津郷 和名抄ニ同郡尾津郷トアリ是也式ニ尾津神社モアリ古ハ古事記ニ尾津
前ト日本紀尾津濱モミヘタリコノ処イト古名所ニテ名所拾遺又名所外集抄ニモ
出セリサテ此郷名今ハ絶テ不遺今戸津村トヒルハ則尾津ノ訛ニテ是也ト語傳タリサテ
尾津神社ハ今間野村ニアレハ其アタリカケテノ大名ナル事可知
野代遺書ニ上古ハ尾津浜ト云中興ハ野代トヒニ百年以前上下ト分テ上野代
ヲ今郷衣野ト云也亦曰上下多度山ヲ尾津ヨリ辰巳ニ行程一里有
金ノ嶋アリ是ノ尾津浜トヒルハ例ノ安言ニテ取ニタラヌト尾津ノ名ノ廣キ證ニ耶
カヒキフ
古谷草子ニハ戸津香取神井石垣ノ村々ヲ尾津郷ニ居ノ子テ多度郷ヲ別ニアケタレ
非尤事上ニヒルカ如シ多度古野美鹿猪飼カ尾脇江ヲモ是ニ居タヘキセサテ思
フニ上ニヒルカ如ク此アタリモ益田荘ニハアレ所在ニアケタル村々ハ何郷ト云事傳ラス是
必尾津郷也ケムヲ矢ヘルナルベシ猪飼次ノ神社ノ所ニモ云ニトスサテ神鳳抄ニ尾津郷
厨十九丁三石又神領給人引付ル尾津猪飼御厨モ石トミヘタリ

○尾津神社 神名式ニ同郡尾津神社ニ座ト有是也サテ此神社ハ今郷衣野村岡
ノ上ニハ鎮座トテ有者也ニ座トアリ後建命ニ吉備建彦ノ命ト名後男與那命

一名倭建命此命父天皇ノ勅ヲ受テ出テ備武彦大伴武日連七胸脛ナトヲ率テ東方十二道ノ荒振神又マツロハス人民ヲ向平ニ出マシテ終ニ事ヲヘテ歸マセル時ニ美濃国伊吹山ノ神ノ毒ニアタリテナヤミクツ此所マテ歸至リマセルニ前日ノ御下行ニ此所ノ一本松ノ木ニ忘レ置玉ヒシ御劔ノ猶其マヽ有ケレバ松ノ功ヲ賞賜ヒテ御冠ヲヨマセ玉ヒ夫ヨリ公貢糸郡朝明郡三重郡ヲ経テ終ニ鈴鹿郡能煩野ニ至リマシヒテ山間マセル其御故事ニヨリテ一松木ニ初ヲ建テ命ノ霊ヲ祭ル也相殿ニ備武彦命姓氏録ニ盧原公笠朝臣同祖稚武彦命之後也孫出備建彦命是行天皇御世被遣東方伐毛人及鬼神ニ到ニ于阿倍廬原国復命之日以廬原国給之トヽヘタル人ニテ此時御供仕マツレル故ニ合セ祭ル也古事記ニハ出備臣祖御鉏友其建日子トヽヘタリサテ古事記云到坐尾津前一松之許口御食之時所忘其地御刀不失猶有爾御歌曰表波理迦多陀布斗迦敷流表都能佐岐那流比登都麻都阿勢表比登都麻都阿勢袁有歌

御哥ノ心ハ尾張ニ直ニ向ヘル尾津ノ崎ナル一松五ヽ見ヲ人ナラハ太刀ハカセ衣キセテ

廬モノセシヲト松ノ頭リ是シ如クニ其イサヲハホメ玉ヘル也

同事ヲ日本紀ニモ便移伊勢国到尾津崎時日本武尊向東之歳停尾津浜而進食是時解一劔置於松下遂忘而去今至於此劔猶存故歌曰云ト那歌アリ御哥ノコト那替アヒ同シコトナリ

則其一松ノ二代目ヲセトテ古松ノ朽残ルヲ今猶御社ノ傍ニ齊ル然ラハ古谷昔子俚諺物ニ尾津村ニ在トヽルハ唯名ニ付テノ推當ニテ非也尾津ノ内ニハ八幡社唯一所アルノミニテ外ニ在コトナシ此社ハ尾津ヨリ香取ヘ行道堤ノ北ニ在是ニリキテ云ヘキコトアリ近頃尾津村ノ何某トテ所ノ長タル者ノ戯ニ花ノ社ノ内ニ殊ニ世ヲ初ヲタテヒリカニ尾津神社ノ名ヲ掠メ樂ミトセリ化リ天下ノ物ノマキレハカヤウノハカナキ事ヨリヲコルモノナレバイトヽヲロヲモクツニツヘキ物也今ハ誰モ〳〵ヨク糸テ或ハサレニコトヲ思ヒテ今殊更ニル、カヒラクナリ

本居氏ノ古事記伝ニ云今桑名ヨリ二里斗リ西北方多度神社ヨリ世所許東南方ニ溝野村尾津村ト云有テ東西ニ並ヒタリ其向ニハ剣宮ト云社ノアルヲ尾津神社ヨト云尾津ヲ尾津ヨトヽ云倭建命ノ御古事ヲモ語ヘタリ其地美濃ヨリ伊勢ニ通シ古道ニテ今モ然ル也美濃ノ多芸郡ヨリ石津郡ヲ経テ云ヒル所ニシテ美濃トノ国界ヨリ一里余リ南也此アタリ今ハ海遠ヨリハ遠ケレトモ古ハヤカテ海邊ニテ尾張ノ津嶋ヨリ渡シ泊也シ由云伝ヘタリ信ニサリ有テケム化今ノ桑名郡長嶋アタリノ地ヨリ尾張ノ海西郡海東郡ノ地ナトハ古ハ多ハ海ニテ有シヲヤウ〳〵ニ南方ヘ地ヲ廣ケテ今ノ如クニハナレルナレハ尾津崎ハ此尾津村ノアタリニテ上代ニハ尾張ノ海ノ内ニ有ケムカシ内山真龍云此アタリハ多度山ノ尾崎長ク引延タル地ニテ其山ノ崎ヲ里人ハ島長ト云リ誠ニ崎トヽヘキ地形也又今ハ海ハ遠ケレトモ入海ノサマニテ古海ノタヽヘ茅ヲ生ル処セトヽリ此言ニ就テ思フニ多度山ノ尾崎ノ地ナル津ナルヲモテ尾津トハヽヽシニモヤアラン云ヽ松ハ俗言ニ一本松ト云物也サテ此尾津前ナルハ今モカノ八剣宮ト云地ニ鎮坐ノ松トヽヘテ其蹟ヲ残セリトヽルセイトヨリ考ニテ那モ遠フコトナシ

但溝野尾津要ニ云其向ニハ剣宮ヽヽトヽルハ古ヽ遠ヘリ此ニ村ノ間ニハ小山ノ泥江川ヲ隔テイト遠ノ又宮ハ溝野ノ村中ナルヲモ弥尾津ヨリ今ノ大道ニハアレ溝野ハ遠ニ西方ニテイヽタ遠ヘリ古ノ大路ノコトハ

ラノミ則ニ参アリ先古ハ此アタリ多クハ海セシカハ今ハ高キ山ト思フモノ則古ノ陸ニテ倭建命ノ頃ナトハ事然セシ故ハ多度山ノ東ヨリ此郷社ノアタリヘ岡山カケテイトマセルナルベシ夫ヨリ南負井郡ノ平群三重郡ノ三重アリ桜ヲサウノ地連シリ杖衝坂モ今ノトハナシ遠ヘルソカシ又能煩野ノ山陵モ至リマサスハカレコニハ有ヘクラザルラモ思フヘシ凡テ今ノ世ハ岡トモ山ニモ云ヒヨリ〳〵考ミレハ西ノ山々ノソハノ如キ物ニテ古ノ陸セシ面影ハシルキモノヲヤ今ノ世多度山ノアタリニ見ユ合トテ堀シハ貝ヨリノ出ル所アリ又塩備坂トモ有又柚井村ニ潮干神社アリ又多度ノアタリノ里人ノ話ニ今ノ香取ヘ行者ヲ濱人ト云コレ古言ノ残レルモノ又其連ル岡山ノ東遠ナル村々ノ名ニ泥江深江ナト有ヲモ又先ニ云ル小野ノ古江船ニ有明神或野代船渡宮ノ名ヲモ思フシ又上泥江村ニモ下泥江村ニモ船ニ有明神トモアリカノ名ノ郷ニ云ルコトヲモ考セテ云ルベシ斯テコソ一松ノ許ヨリ尾張ノ海ニ出ル市ノ六並ニ個ヒタル古ノ地理委クセスバ疑スベキ物ナレト猶其遠ノ後トテモ今ハイタク広ヘヨリテ今ノ走井山ト野山ノ松陰ヲ経テ戸津ノアタリマテ陸路ヲ行テ尾張ノ海鳴ヘ渡リシセ今馬道水車ノ道ニ美濃街道トミフモノ則古ノ大路ノナゴリセカノ法性寺ノ修行後宮カ家童在王丸四国ニ出テト平家物語ニ云ヘテ遂ニ此処ニテ身マカリシヲ其マヽ埋ル則今ノ在王塚ニテ水車ノ西ニ有ヲモ思フヘシ此考ヲナシテ物ニモ記シタリ

野代遺書ニ云日本武尊ノ鉄生ノ雷地郷社野村ニ在トヘ古木ノ松アリ御剣ヲ掛ル故大ノ掛松ト云其所ニ神殿アリ八剣宮ト号ス中興ヨリ大小ノ有人ノ葉ニ至テ向訳有トイヘトモ実ニ徳有シレ措成野猟ノ住ト成心コトヲ云アルハサカリ故由アル所ナレヲ郷名ヲモ神松ノ名ヲモ夫ヘルヲヲセサテ又保諸物ニ御剣ヲ志ヲ所ヲ満野村ト云其処ニハ八剣宮トヲ云ハヲ薄ノ苗裔トヲ草薙トヘトヲ云ル如リ今モ草薙何事此郷社ヲ齊祭シリ是ニヲヒテ先ニ思ヒヲクハ此ハ八剣宮トヲ郷ヲ八尾津神社ニハ有ヘカラヌイクニトナレバ日本紀神代巻ニ是ヲ草薙剣ニ此今在尾張国愛知郡中村熱田祝部所管之神是也ヒ又皇子行記ニ初日本武尊所佩草薙横刀是今在尾張国愛知郡熱田社ヲトモミハテ今ノ熱田大神ナルコトハ人能シレルカ如シ又八剣宮ト云ルモ同熱田ノ社ハニ在テ式ニハ八剣神社トヘリ和銅元年ニ勅ス新ニ神剣ヲ造ラシテ則ニ齊祭ル社セトソサレバ此尾津崎ニ在ル玉ヘリシハ唯世ノ濫ヒノ御剣ニテ草薙ノ名ニ預ラヌコトセ又八剣宮トモ熱田ノコトニテ尾津神社ニハヨシナキ名セサレバ此ハ金後世ノ偽コトニテ取ニタラシ所思ヒヨリシカトヨクノ思ヘハ口カリキノハ八剣ヲ神社ノ名トセル草薙ヲ代トセルナラバコソ誠ニ作リコトヲ有ツラムヲノ遺書ニモ云如ク古伝モヤウ〳〵ニ失テ唯片端残リシルヲ以テサバカリ名高クイカメシキ熱田ヲウラヤミテ何事モ引付偽リ公夫モ此所ニ日本武尊又其御剣故ヨシ有ケシハコソサル引付事ラモナレツラメ公ニ由ナキ所ニサルハサ構出ス人モアラズカシ抑是ハ尾津神社ニテコソ尊ケニ熱田ヲ引付テ何ノ尊ヨコトカアラン已ヲ好ム所ニ任セテ神ヲカニカリニモテアリフナラハレコリハ安ラヌコトナレサテ夫木集ノ奇ニ「伊勢嶋や満野ノ渡ノ松枝ニ年経テタテル太カモカシコシ」

此哥今ノ本ニハ二ノ句ミソノ渡ニ誤レリ撰塩草十六則ニソノハマトアリ

ト有ハ則此所ヲヨメルセカシハ村ノ名モヤハ古ノ又郷社ノ説モ動ヘカラヌヲ思ヒ定ムベシ

○小山神社　神名式ニ同郡小山神社ト有是セサテ此神社今不詳小山村ニ俗ニハ幡ト云社即チ夫セトヲ云伝フレ是ナレ諸書ニモ此神社ノコトハモラシテ不記多度大神本縁略記ト云物ニハ同村ナル林崎太明神ト云ヲナラントヲ云ト是モ棲ナシ

但神領給人引付ニ林崎郷周六石ト有ハ朝明郡ニハ入タルヒハ誤ニテ爰ナラシカ夫ハタ
定カナラス又神風抄ニ桑名郡官社西林御厨ト有ハ御厨ハ丁トアルモ爰ニヨレアリトミキヘタリ
何レニ山村ノ内ニハ可有ナレトモ此村ニハ殊ニ神社多シトハ今イフレトモ定難セ此村内ニハ
タノハ幡社林崎大明神社ヲ始メ春日社午頭社天神社太日社田宮神社八龍大明神社
山神社ナト総テ十社余リアルカ中ニハ可有也猶ヨク考テ定ムベシ
○多度神社 神名式ニ同郡多度神社大トミヘ又臨時祭式ニモ名神祭ニ負ナ五坐中
ニ多度神社一座ト有是ヒサテ此神社ハ古モ今モ世ニ名高ク在テ遠国ヨリモ歩運
フ者引モキラズ賑キ伊勢ノ国内ニテ名神大ノ社ハ唯一志郡阿射加神社ト此神社ノミ
ニテ官幣ニ預リ玉ヘル其故ハノ是日ハ座前絶五尺綿一屯絲五色薄絶各一尺
木綿一ニ両麻五両□料馬廿牧若有大祷者加絶五丈五尺以布一端代絲一絇ト
ミヘタリサテ又朝廷ヨリ位階ヲ進玉ヘルアトシ来ル二續日本紀桓武天皇延暦元年
ノ条ニ云十月庚戌朔叙伊勢国桑名郡多度神従五位下ト續廣日本後記
仁明天皇天長十年ノ条ニ云ク四月庚辰奉授伊勢国従五位下多度神従五位下ト續類聚国史
云ク十二月丁巳伊勢国正五位下多度大神正五位上ニマタ兼和上年条ニ云六月丙辰
奉授伊勢国正五位上多度神従四位下ト文德實録仁明天皇嘉祥三年条
云九月甲申詔以伊勢多度大神列於官社マタ同年ノ十月癸丑以伊勢国多度神
列於官社
文德實録今ノ本ニ出ル所如斯今思フニ九月ハ誤ニテ十月其趣行ハレルニモヤア
ラン又思フニハ列於名神ト有ケレバ後ニ誤レルニヤアラシカヨリ考ベシ
又三代實録清和天皇貞觀元年ノ条ニ云ク正月廿七日甲申奉授伊勢国従五位
多度神従二位ト云ク十九日乙巳遠江五位下守右中弁兼行式部少輔大枝朝臣
音人向伊勢国多度神社奉神位記財宝マタ貞觀五年ノ条ニ云ク六月甲午
日丁巳進伊勢国従二位多度神階加正二位ト云ヘリ
仍正二位ヲ授奉玉ヘルコトアルベキヨヘサルハ漏タルニヤ其外正四位従三位ナト
モ皆漏タルベシ
サテ又此大神ノ社記云左経記云寛仁元年九月廿日乙卯依可被定一代一度奉幣事
旦退出云東海道伊勢国多度社云已上世ハ所被奉紫経蓋一蓋四角有金銀鈴一
平絞野剱一腰細太帯 弗漆 御弓張矢四筋 平文鉾一本有鉄身及五丁
鏡一面有平文錦袋 平文麻桶一口平文線柱一本トアリ其外三代實録貞觀元年
正月十日始テ神宝ヲ天下ノ諸神ニ奉ラレシコトアリ又扶桑略記昌泰四年九月
十五日諸神幣帛ヲ奉ラレシコトアリ此ニ其時多度神社モ其列ニ預リシ世ト云リ今思フ
ニ本ヨリ然可有事也又三代實録ニ元孝天皇仁和三年ノ条ニ四月六日己酉入使遣便
有奉幣山城国八幡伊勢国多度近江国日吉駿河国浅間明神ニアクコトモミヘタリ
如此古ハイトイカヽシカリシヲ中頃ノ世ノ乱ニイタクソコナハレテ記録モ何モウセハテ、唯
多度社現トノミ要キ御名ヲ唱テ誠ノ御名ハ知人モナカリケルヲ近頃何事モ古サマニ立
帰来又ハ又何ヨリモ嬉シキ物ノイトモ〳〵悲シカリケル中頃ノ御有様ナラスヤ然ハアレモ
又思フニ其イカメシカリシ程ハ多度法雲寺トテイトイタキ神宮寺在テ唯ソレノミハヒ
コリテ何事ヲモ取マカナヒ法師ノ輩心ニ任セテモテソコナヒシルコトモ有ケルヨカノ
乱ヨリソイタク衰テ今ハヤウ〳〵何山ノ内ニハアレモ大神ノ御上ニハ露預ラヌヤウニ
成ニタルハ其大神ノ御為ニハ必事トヤ申ベカラン抑此寺ノ當時ノ
勢力ハ玄番寮式ニ伊勢国多度神禰宜寺僧十口度縁成帳注国分寺僧
勘紙国牽補替之日副解文進官ナトミヘ又續日本後記仁明天皇嘉和元年

ノ条ニ正月己卯以伊勢国桑名郡多度大神宮寺為天台一院云同七年ノ条ニ十
三月己酉伊勢国桑名郡ノ多度神宮寺為天台別院今停之マタ同嘉祥三年ノ条ニ
正月辛巳俾燈大法師位寿寵云以伊勢国多度大神宮法華寺為真言別院
即為護国家兼奉謗太神宮者依請計之ナトヲモヘヨリ
又近頃都方ニテ或古文書ノ中ヨリ出タル桑名多度寺縁起并資財帳ト云物ハ
延暦廿年十月三日領主沙弥法教云ト巻末ニ有テイトヽ古物ヤ其文ニモ
其カラヲヒテハカラル
サテ祭神ハ社記ニ按多度大神者天照大神御子天津彦根命ヤトヨリ此命ハ天照天
神ト須佐之男命ノ御ウケヒノ間ニ生マセル神ニテ古事記ニ速須佐之男命乞命大照
大御神所纒左御美豆良ハ八尺勾璁之五百津之美須麻流而奴那登母々由良
爾振滌天之真名井而佐賀美迩迩美而於吹棄気吹之狭霧所成
神御名云赤之夜所纒御髮之珠而佐加美迩迩美而於吹棄気吹之狭
霧所成神御名天津日根命ト アル是ヤサテ其御末イトヽタカル中ニ姓氏録ニ出タル
桑名首額田部連ナト此近アメリニ也有事上件ニモヒルカ如レ右ノ外ニモ此命ノ御兄天
菩比命ノ御末ニ菟上国造有テ郡明郡ニ菟上神社ノ有モ也有テ寛上猶此事ハ下ニ
モ云ベシサテ其摂社イトヽタヤ中ニ俗ニ多度三社ト云ナラヘルコト有リハ多度大神宮一
拳明神一日連ノ三社ヲ云ヤ
此内一拳ト云ハ何神ヲ祭ルニカ定カナラズ社ノ下ニ聊ル水有テ俗ニ弘法ノ獨鈷水
ト呼テ旱魃日ニ洗フニ験アリ是ハ神宮寺ノハサマニテ獨鈷ニヨル社ナレバ神道ニ預リテ
ニヨリ社家ニテ是ハキテ唯是ノミ法師ノ寺ノ預リテ有セヲノレヲラ思フニ獨鈷水コソ
法師ノハサマニハアレ社ハ本ヨリ摂社ニテ其水ニヨル社ニ不可有タマヘ此社ノ下ニヨリ少

アルヲモテサル名ハ頁ヒタルナルベシ獨鈷ヲ理タル或ハ夫ヲ祭ルナトヨメレト更ニセラ
ノコトニハアラズ獨鈷水トヨモノ霊ノミナラズイツコモ多クアル物ヤ事ノ序ニ安ク
弁ベシ抑獨鈷ハ三鈷ト並テ法師ノ葬ノイト大カニスル物ヤソノ中ニ獨
鈷ハ一世界万物ノ始メ平等ヲカタトリテ水ヤ次ニ三鈷ハ火ヤ次ニ五鈷ハ成躰ノ形ニテ
ノフルバ一世界ニモヌルハ一角ニモ象リタル物ヤ獨鈷ハ水ノ平等ナルヨリテ法武
ヤ迦武ト云ハ梵音ハ二宗之点ヲ以ヘテ斗トアル斗ハ則水ノ梵語ヤサレバ獨鈷水
ト云ハ唯水ト云事ニテ外ニナ細アルニハ非ス倒ノ法師ノ病ニテ六ヵシケニサル名ハ負
名也然ラハ二アトハサレテアメラワルハレキ水ヲモイヒハレクサ、思フニイカニソヤ水
ハシリタル事カハ
一日連ハ社記ニ傍ノ社一日連者多度大神ノ子天麻比止都祢命ヤト有是ヤサテ此
大神ニ付テハ云ベキコト種々アリ先天麻比止都祢命ハ姓氏録ニ天都比古祢命子
天麻比止都祢命トミヘテ古語拾遺ニ天日一箇命筑紫伊勢両国忌
部祖也ヨ至于磯城瑞垣朝衛畏神威同殿不安故更令齋部宿禰太玉凝姥
神裔天目一神裔ニ氏更鋳鏡造剣以為護御璽是今践祚之日所献神璽鏡剣
也ヨトアル神也サレハ此国ノ忌部氏ノ祖神ニテ又カノ三種ノ神器ト云物モ此御末ニテ
造テ奉ラレシ也然ラ俗ニ一日連テフハイカナル故ソト云ニヌカノ社記ニ云ル事記天麻比止
都祢命作天一日命之俗謂一日連者蓋天一日命之轉語也トヨリ
但事記ノ旧本天一日ニ誤レルヲ延佳カ天目一ニ改メタルゾヨキ
カクテモ猶連テフコト聞ハヌヲ美濃国山本廣満考ニ天一日命者所祀也又祀部一日天
亦祀部為一日連必矣トヨリ是ニテ明カニ聞ヘシレサレト又或説ニ清見原朝ニ
定玉ヘル八姓ノ連也ヒヒヨリ此ハ本ヨリ理ナキニ似タレト此神ノミナラズ末社ノ内ニ某
連トヨフ物是彼有ラシレバ検難ジ古野連公尾峯連石垣連幡井連ナトノ類也是

皆一物ニテ理ヲモ何ヲモシラヌ又中頃ノ法師ナドノ公ノ臣連ニ混ベテ唱ソメタル俗稱ニモヤ
アラム力ニ覚ユレハセサレト又思フニ一目連ハ其等類ニ聞エス此神ノ称有ニツキテ外タノ
ハ夫ヲマネテ後ニ称セシヤウニモ聞ユル也故ニ今ハ〻く考ルニ伊勢國ノ一目連トモ申シ伝ヘシ風ヲ一目連ト云ヒ訛リ又寺嶋良安カ和漢三
才圖會ニ熊海中大風也南越南海ニ出ル其四方ニ風也常以五六月発ス按勢州
尾州濃州彈州有不時暴風至俗称之一目連以為神風其吹世拔樹仆巖壞
屋無不破裂ス勢州又名邪多度山有一目連祠ス駿州謂之悪禪師風相傳ス其神形如人着褐色袴トモ云コトヲ記セリトモ云ク寺嶋氏ハ多度ノ郡
社ヲカノ悪禪師ノ如キ風ノ神ヲ祭シルヤウニハ工テ書ルニヤソイミシキ非也前ニモ
云ルカ如ク天津彦根命ノ御子忌部氏ノ祖神ニ坐事諸ノ古書ニモ出ヲ疑ナ
キモノヲヤサテ右ノ彼是ヲ合セ考ルニ此大神ニ古ヨリ今ノ現ニモ万ノ事ニ幸マセル
御験灼然ナルカ中ニモ暴風重浪ナトノ折々世人ヲ助マセル事ハ又類ナクシテ
我伊勢國ノミナラス遠キ國々マテモ音ニヒヽカヒテハ思ク三尋奈人引モキラヌ抑此大神
ノ靈ヲ顕シテ世人ヲ幸マセル世御山ヲ出サセ玉フ時入セ玉フ時ハ必雷ノ如ク鳴轟キ一
老物ニテハ山マニテ安クハ御形ハミヘサセ玉ハズカノ峡立ル浪ノ外ハニ飛入セ玉ヘハ恰モ
山ノ如キ大浪忽ニクダケテ大海原ニ散行風モ浪モシツマル事一年数ニハマヽアル事
ニテ目ニ聞人目ニミル人数多ニハ珍シカラヌ我モ人モ常ニ拜ミ奉ヲ弥恐ミ敬
ウヽ日々ニ語ル人多世カク浪風ニツキテハ殊ニ御験アル大神ニマセハカノ風ノ名ノ一
目連モ神ノ御名ノ一目連モ本ハ必一ナルヘク貫ユサテ其本ハ一カウ神ヲ本ニテ風ヲモシル
將風ヲ本ニテ神名モナシルセ又風ヲ本トシテライハヽ我国ニテ未法師風悪禪師風ナ
ドシルアル夫ト同シ之ニテイトアシキ風ナルサル風ヲ忽ニシツメ玉フ神トシハニ称

奉シリシセ何シニマレ俗称ニハアレモ此本未定難キヲミニ人ノ好ム処ニ任スベシサテ
今ノ世此一目連ノ御社ハ本社ト並ヒテ他摂社ノ類ニハ非ス大方本社ト同シ程ナルサマニハ
リサテ又本社大神宮ノ方ハ世ニ横現造トカヤシメル殿サマニテ多機嶮ノ俗称可思合ノ祭神
モ三座セシル抑此神社ハ式ニモ一座トスヘシルヘシ必一柱ナラテハ叶ハス事ナルサル事
ニシテ古ヨリ今ノ如クセシヤウニ思ヒ居ルハイカニソヤサテ其神ハ中座ニ天津彦根命
左ニ三面足命右ニ埴根命世此神々ハ神代卷ニ面足尊次ニ妹埴根尊ト有テ所
謂神世七代ノ神々ナセサレハ爰ニハ更申無事ナルライカナルヲコル者ヽシイテタルニカ
強テ思フニ書記ノ一書ニ伊弉諾伊弉冉ニ神青日城根尊之子セトモ事アリ其
青檀城根ハ則埴根命ナレハ天ヨリ伊弉諾命ト續ケ
テ御先祖神ノ心ニテ引付タルニヤアラム
其左方ヲ新宮トヨニ右方ヲ内宮トモ云
内宮ハ名妹ノ心ナラニカ名大トモ云名妹トモ云ハ又ハ是モ此ニ論フニ斟ニ何シニ取ニタラスコトニハアルナリ
思フニ是中頃ノ法師ノ心ハカニモアラシカソハマシカクマレ正シキ事ニハアラサセ
多度大神本縁略記トモ物アリ此書ハ法雲子ノ所撰ニテ書中尽クシ
ハ其ニテ云スラ取ニ足ラサルカ中ニモ本社ハ国常立尊トシテ一目連ト
一躰今身トモ云ハイヽシキ非ナリ祭神ヲ国常立ト伝ル事イフニニモ有事
ニテ伊勢外宮ナトモ則其例セ谷川氏ノ和訓栞ニスラ多度神社ノ事ヲニル一
すう此略記ニ或ハ引タルハイカニリヤサレト又マシヽく二ハ訛リナカラ云伊勢
頃ノ偽稿ナトヲモ訛セシバサヤウノ筋ハ見ニタシリカノ新宮内母ノ類ハ神号
しうしストモリサラハ今其御名ヲ云ハ例ノ惟當ノ別何ナルベシ和漢年代備考トモ
昏ニ勢州田戸明神面足命トモ云事ニヘタル是ヤ引何ノ始ナルランカサテ又な

ノ略記ハ中ニ神宮寺ノ僧ヘ行基ト云本社ノ三座ハ熊野三社ニナスラヘタルセナト
ハ云ヒサモ有ヘク聞ヘタリ深雪寺ハ山城ノコト則演財帳ニ詳也
サテ又ワレ論ニ有ハ古コリノ或説ニ今ノ本社ハ元此処ノ地主神ニ天皇ニ美濃国
高須ノ所ニ在シヲ天皇一箇命ノ祖神ナルヲ以後ニ移セル也サレハ誠ノ多度神社ト云
ハ今ノ一目連社ナレヲ長屋カシテ本家トスルトカ云ル諸ノ如ク遂ニ今ノカラニハナレルセト
ヨリ是イトヤスカルコトニハアレモ又面白キモ有ニヤソハイカニトモ云ヘシ津彦根命ノ事ハ
社記ニ按ニナト云ル如ク定カナル得ニハアラス唯多度構現ニテ有来リヌルヲ一目連
ノ後ニ堅ニ付テ其御父ナルヲモウテ後考ノ定ルモノリ其ハ藤ノ東康庸カ神名帳
頭書ノ諸家勘文ナトニ曰ク一目連ハ天皇一箇命ナル由云ハルハ天ニ分テ考ル也又
古書ニモ此国ニ由有事ハ云ヘタル事ナレ又カノ三座合セ然ルモ一座ト有ニ不叶
近ニ国ニリ由有テ後国ノ地名ニ彦根ト云有モ則ナ此御名ヨリ出タル事ニテ是彼古書
共ニモ云ヘタリ
此事古事記傳ニ諸書ヲリテ委ノ云ヘリヒラキ見ルベシ
又天目一箇命ハ此国ニ由有事云モサウ也又其上忌部氏ノ祖神ト祭ラニ此命マテヲ
キテ物遠其御父ノ命ヲ尋ンウモアラズ
カラヘミニテハ猶大神宮ハ大神宮ニテ一目連モ親ニマセバ其ニ具リタルカ如クニモ思
フヘケレト近ニハ非ス後ノ所ヨリ〳〵見ルベシ抑今ノ如クニテハ一目連ハイハユル未
社トモ物ニテ護座トハ云難シ然ル護ニ非ラス其ハ如忌部氏ノ祭ラシタルハアラニテ
大神宮ノ後ニヨリテ後ニ勅請セル物ヤモ云モ又一目連鎮座ナラハ其縁ヨリテ大神
宮ハ後ニ勅請セル物ヤ何ニカクイヘハ鎮座カラ〳〵ハ未社ニアラサル事アル
又鎮座ハ地主神ヲ云未社ハ其地主神ヲ云ヘ縁有神又サラ又神ヲモ後ニ

其社地ニ祭ルヲ云也サレハカレモ元ヨリ京部祖神ニテ此所鎮座セシモ元ヨリ多
度神社ヤ今ヤウニナカラタリケテハ云難アルベシ
又其御子神ノ因ニヨリテ御父神ヲ勅請セル事モ似ツカハシ
則今ノ末社ニ天照大神在テ第一上ノ地ニ祭レリ
高須ヨリト云モ近江国彦津アタリヨリ道ナラニ近ク且ソノ神主小串氏ノ本家ハ
高須ノアタリ駒野ト云所ニ有テ又ソノ本家ハ近江ニ在モカラ〳〵由アリ又然勅請
シタラニハ御父神ナレハ御子神ヨリモ上ニマヒテ遂ニ今ノ如ク成マレキニモアラズ
サテハ上ニシル所ニ未ル額田ナト其外由アル所々ニウトシニテ同ジコトリ
イウレニテモ同ジコトリ
サテ又今ノ世ノ事モ早ニ多度々々ト申テ遠国ヨリモ歩ヒコヒ雷ノフクヲ家ル術
ノ神リヤ世一目連ノ大神ニシテ其所験述尽シカタシ上件ノ事ニ彼是合セ立ルニハ
検難ク由有テ国ニハ世或古筆記中ニモ美濃国高須ヨリノ遷座ハ建治弘安
ノ頃セトヨリ其何年ト云コトハ社記ニテ不詳十一月五日遷座ニ毎年当形詣ヲ
伝ルハ此故セトヨリト云コトモ云ヘタリ又古家年代私記ト云書ニ後光厳院貞和五
丙午年暦勢州多度構現顕現神木御歸座八月十日云ヘト有モ又カノ略記ニ
自連志往古自成以為地主神ヲ云ヘトモ文モ處々ニ云ヘタルヲ皆カノ本社ニ躰
トシテ云クニハタシニ是ニモカニカクニ相叶ヒテ故由有ラソ覚ユルサレトイヒク
慥ナル證ヲ見サレハ此論ニハ暫ノ未ニシテカタカルベ
サテ神鳳抄ニ多度ト和北前神須拾人引付ニ多度御厨宮社五斗トヘタリ又
同書ニ云ヘ弁御ニ多度御厨ニルモ是ヨリマカヒテ入タルナルベシサテ又万葉集ニ大伴
家持多度川ノ瀧ヲモヨミカ世立宮ノ瀧野ノヘニトアル哥ヲアラハ人立テ此神宮

ノ事セトヤウニ思ヒ誤レル人アリ是ハ同レムラノ東ハノ嶺ニ古昔ノ云来レル老人ノ若
ユニテフレニツ名ケラノ滝ノ瀬ト有ニ同シ度ノ嶺ニテ則其端昔ニ美濃国ハ多藝ニ宗ハ居ニ
有テ世ニ云養老ノ滝ノ所也續日本紀ニ多藝郡多度山美泉ト云ヘル多度川
多度山ナト同シキニ似タレト美ト八菓表ノ遠有テ美濃国也思ヒサカフハカラス哉
説ニ多度山昔ヨ美濃ニテ後ニ伊勢ニツケル也トスルモ違ヘリ是ハ二国ノ界ニ在テ
本ヨリ二方ニ付ルナリサレバカノ滝モ此神社モ共ニ多度山ノ内ニハアレ氏二国ニマタカリ
タル山ナレハ東表ノ隣アルセカノ伊吹山ノ美濃近江ノ界ニ在テ美濃ノ方ニモ伊吹村
伊吹神社ナトアリ又近江ノ方ニモ伊吹村伊吹神社ナト有ト同シ類也ミレテ此多
度山ハ五六里カ間ニ連ナレル山ナレハヤサテ思フニ多度ノ折フ名モ則端處ノ名ナルヘシ
後世アレクハ立テ嶺ナトニサヘタリ山氏ヨモハアモイハス非也社説ニ天武天皇御嶺ト
テカハタリノ峯又サハメリノ宮ナトノ嶺アルハ例ノ笑フニ堪タリサテ又ツイテニ一可謂事
アリ今ノ世此ノ山ノ南方ニカタヒ谷トヨヒテ僅ニ人住ル処アリ是昔イハレ有テ諸国ノ乞食
ノ頭タツ者也ト其者共ノ家ニ云傳テ今ハ神宮ノアタリニキタナキ物ナトアレハ夫ヲ取清ム
ル役ニテアル也然ヲ私訓詁ニ伊勢ガニテ多度ガタヒト云ハ癩病谷ト云所有テ其
所ノ人皆病タラク多度ノ社ノ下ヨリ瀧流落テ下ル処也トツ毒石ナトニフル一ニヤト云
ハイミシキ非也マツカタヒ谷ハ実ニ多度川ヲ渉テ社ノ方ヨリハ遥ニ高キ所ナレバ
カレコノ水来ルコトナシ又住人モ癩人ニハアラズ抑カタ井トハ乞食ノ称ニテ私名抄ニモ
ミヘ又伊勢ガ物語ニ賤シメテカタヒ翁トスルコトモミヘタリ癩人ノ称ニハ非ス然ルヲ
後世ミワレハ乞食ニハサル病ノ者多ケレバナルヘシ古事記ニアレナヘメシトミトスコト
有テモ思ヒ合スヘシサレバカタ井谷ニ云ツナル癩病谷ト云事有ナレ一名物ニレ合ヒ云テ

タラ食ノ俗称ナルニテシルベレサテ又或書ドニハ多藝郡多気廃黒書ニハ多度荘司
氏ミヘタリ又図書ニ昔忠盛ノ平氏ナレハ此国ノ人也深ク多度ノ神ヲ信シテ一十度ノ
参詣ヲ始況其敬ニテナシ在ノ夢ニ一ノ壺ヲタヒケリラレテキコトニシテ御ツト思ヒシ
ハ所カメセケリ夫ヨリ日ヲ煩ヒ一年ノ間ニスカメトナレ氏官加増ハニ任テ昇殿ミテ
シーナンサレ氏孫三有ケル世ニモケルトゾ是ヨリ伊勢ノナラヒトナリテメテタキ壽ヲ
ニハ盃ヲラクラスタメレトハナリストミコトヲ記セリ

〇宇賀神社神名式ニ同郡宇賀神社トアル是也サテ此神社定カナラズ但諸抄ニ福井
村ノ内宇賀村ニ在トミルハ何ニヨリテ云ルカイトノ覚束ナシ今カノ村ノ内ヲ委シク尋ルニ
サル名ノ所アルコトナク将神社ハ数三ツ在テ潮干社山神社天田社トアルノミナリ潮干ノ
ハ次ニ云ベシサテ天田社ト云ハ
多度大神本縁略記ニハ天田社ニ作レリ
一社ノ産土ニテ社地イト古見ヘタルヲ里人ノ語ニハ伊勢ノ神ヲ祭レリ氏又多度ノ神ノ兄神
氏云傳タリ何レニテモ多度ニ由アル社ニテハ有也上ニ云ル湯坐ノ事ヲモ考合スベシ但
諸抄ハ是ヲサヤルカ夫ハ不詳且此村ノミニモカギルハカラズ猶広ク求モトムヘキ事
ゾサテ上件祭名神社ヨリ是マテハ皆式内ノ神社也次ニアゲタル潮干神社ハ式外ナリ思
ヒヤカラフヘカラズ

〇永山潮干神社風土記同郡ノ条ニ永山此山有松竹不多　潮干神社五座云々
官尾崎
天正本ニハ出ニ松竹不多有村五座号潮干神社云々ニ作ル
トアル是也サテ是ニ付テ種々ノ説アリマツ微古録ニ永山ハ多度山也ト云ナガラ潮干
ノ神社ヲ離チテ別ニ美濃郡部ト入タレハイカヽ本ヨリ一連ノ文ナルヲヤ次ノ眼隅モ同
ニ事セス代モ山ヲ多度郡ト云神社ヲ郡トセリ氏非ナル事上ニ同シテ

永山ニ多度山セトヨル山ハイトヨク書シリ此山上ニモヨルセリ之ハ六里ニハ[illegible]
山ヒロマシヤニ非ズ又神社ハ今ノ北ノハテ多度山ノ東ノ麓ニ有テ開ケ明神ト
ヨセ誠ニ尾崎トヨヘキ所ノサマセリ上ニヨル尾津ノ屋モ此尾モ皆一鑓ノ所ソクレサテ
立座トヨルハ何ノ神ヲ祭ルニヤ今ハ傳モウセテシラレサル也
カノタン度大神本縁略記ニ祭伸石垣建セトヨルハ例ノ覚東ナシ

○蛾濱風土記ニ云蛾濱ハ永山一里余出ニ雑魚
天正本ニハヨルヽ余濱面茂々毎日濱人多山雑魚ニ作ル
ト有是モ蛾ノ和名抄ニ文字今略ニ三蛾貝
音頭字ハ作頭ハ和名久久貝加比
似蛤而小実有セトヨリ此和名抄牧ノ名ナルベシ今ノ世桑名ヲ東ノ濱イフ
多カル中ニモ北ヨリノ処本當川ノ川尻ニ近キヲリハ殊ニ多其味モ又コヨシ其ハ貝
上ニ此邊ニ多ク所ノ者ニモヲヒケニコト今ト合セテ思ヒハカルベシ

○田鶴濱風土記同郡ノ条ニ云ク田鶴濱有民戸海苔多青海連綿之人金
土民食之濟飢穢命當国海上多出之
天正本ニハ海苔其色青矣大連命綿々者之人金土民食之濟潟其住味也
非此矣而已當国之海上所々出之ニ作ル
ト有是セサテ此地ノ名今傳ウスラモテ古ノ名ハ何曲郡ナルカ アカヒテ義ニ入ル九
ベシト云ルハ不審先生青苔ヲ出セル三ヤ此国内ニモヨリノ海ニヒク物ナシハ此郡
ナル事ハ不動又或人ハ今ノ桑須賀村ノ東濱地藏ノアリナラントヨル八青苔ハ無
上ニ付テナレヒハ今ノ世コノ人ノ世コノ人アレ遠ノ後ニ張出タル地ナレバ是モ不叶ヨウク
思フニ是又尾津渡ヲ記シルニハアラシカ田鶴ニ戸津ヒニ同ジケレハ也神鳳ノ又

神領餘人引附ナトニ富津御厨アリ又寿永ノ昔此処ニ住テ富津権禰ト名乗シ
者東鑑ニ出タセレハ尾津ヲ戸津ト記シルモヤ古キ事也今リサテ渡濱地藏ハ今ノ世
本當川ノ落ニナレハ古此アタリニ青苔ヲコヒリケン事モ欲ト合セテ所ハカラサルサテ青苔
ハ和名抄ニ阿奢苔五十斤トヽヘリ是事ウ此所ヨリ出セシコトヲ可知
伊勢国青苔五十斤トヽヘリ是事ウ此所ヨリ出セシコトヲ可知

○津嶋渡夫木集ニ作ノミヲ今日ノ日ハイカリソヘヨト舟人ノ津嶋ノ渡風モコリタテ名高
ニ長明伊勢人ハ云コトヒケリ津嶋ヲリ中世又ハ和泉ノ名所ナトヨメリサテ其所
ノ名所拾遺ニ尾津ノ津嶋ヲ立ハ登ル者船ニ乗テ長太ハヘツキ此渡ヲ津嶋ノ渡
トヨルト云歌古録ニ其趣ニ謂リ長太村ハ河曲郡ニシテ茶松村ノアリ也サレハ其ハ
然ウス古事記傳ニ古ハ伊勢ヨリ東国ヘモノスル大道ハ今ハ如ク桑名ヲ熱田ヘ直ニ
海ヲ渡ラズシテ尾津ノアタリニテ行テ木曽川ノ川尻ヲ渡テ尾張ノ津嶋ノアタリヲ
歴テ一年奥市縣ニ至リシセトヨルカク云ハ今ノ戸津ノアタリヨリ尾津ノ津嶋ハ渡リ也
是ハ信ノ津嶋ノ渡ニハ有ル サテ後ハ次々ニ大路南ヲカノ長太ノアタリヘモ猶其外ヘモ渡
ルヤウニナレリシセサレハ長太ノ渡トイハハコソ此嶋ハ尾張ノ地名ナレバソ
コヨリ渡ランコトタノ岸トイフコトモヨシ其事ソカレ猶次ニモヨニヲ見合ベシレサテ又神宮
雑例集ニ津嶋崎神鳳抄ニ津嶋崎卯女園ナトアルハ則チ度會郡ト有テ是ト
ハ異ハセ又万葉集ニ詠ル津嶋渡リハ對馬国ノコトニテイタクコト也共ニ思ヒカフ
ベカラズ

○加胡渡中世ノ間ニタクヨバシテハ宝抄ニ加胡渡伊勢尾張伊世ト有是也薄塩
草ニハ加賀トアルハ誤ヲ夫木集ニ大僧快修ノ月ヲ捻テカコノ渡リ
ヲセシ時モ石ハカリコソ云シサリシカ此哥ハ越ノ方ニ修行シ歩モテ眩ルトテモト道

ケルハラハノ許ヘツカハレタレト詞書アリ伊勢尾張トノ中セ哥ノ詞書ト相違セルモ
イカヽトそり今思フニ是又同名ナルベヤカサテ其渡ノ処ハ上ニ云ル津嶋渡ト大方同レ
コトニテ戸津村ノ東香取村ノアタリラ云ヘレシカイフ故ハ和訓栞ニト総ノ香取社ハ
元揖取ノ義セ神代紀ニ云ヘリ又近江伊勢ニモ香取浦有トモ云ハ則爰ヲサセルセサ
ラ揖取モ水手モ皆ニ船ニつキタル同シ物ニテ何レニモ渡シハセ
風土記前巻香取郡ノ部ニ香取郡ト有モ則是ナルベレト徴古録ニ云リ
夫木集ニ前大納言隆季ナ卿ハテカ朋ノ渡ニ引網ノ行方ハ君ニマクセタナン
同衣笠内大臣徒ラニヤスクスキヽ又山伏ノ加朋ノ渡ニアレハアル世ニ同鎌名仮定
ハカ朋ノ渡ノハナテ縄タユタフ心ヤ今時モナレナトヨメリサテ尾張ノ渡ハ皆此ア
クリ世ケルラツキヽニ南ハヨリテ遂ニ今ノ桑名渡トナレル世其間処々ニ船着神
コフモノアルハ皆是渡ノナコリトコリ間ヘタリサテ又今ノ桑名ノ川是渡ニ付テ倒ノ間ニ
ハナ志説多カレハ序ニ爰ニ耶云ベレマツ天武天皇間遠世ト云玉ヘリシタモテ
間遠渡ト云トカルハ此天皇ノ尾張ハ幸人事ハ実ニナキコトナルヲモ又其上ハ遠ニ北ヲ
渡リシコトヲモ知ラヌ者ノ云コトニテ笑フニ堪タリサテソノ赴ヲ考ルニ名跡實秘抄ト
云物ニ伊勢尾張ノ入海東ノ山岸ヲ熱田湊ト云西ノ岸ヲ津坪ノ関ト云トヨリ是
川ハノ名ニヨリテカノ川ハ関ヲ引ツケタル御世サテ川ハ関ハ俊国樂ニ川ハ関ノアシカ
ヤニト有ラモテ其後ノ哥ニタタアシカキノ間遠ト續ケシメルヲヒタモノ所倉ケル世
ケリ然カラヤウノハカリシモ其所ヲヨクアラセントテノコトニハアレモナカクニ所ノ為ニモイ
トアシキスサミソカニ
此後ハ新ニ今ハ古哥ナト有ベキ理ナレ僅ニ山崎氏ノ遠道紀行ニ云今桑名渡

桑名渡云又黄葉木庵カ桑名渡ハ一帆風ニ云ナトニ云カラタ武蔵泉名養
郷ノ海吹ハ波ノ音ソラタ風ヲ浦ヤノ松ニ声リシツケキテフカクレコトハサテハ名所今歌
集ニ出セル本歌ノ歌ナトセ
○熊口郷 和名抄ニ同郡熊口郷ト有アル是也サテ此郷定カナラズ古今ノ説ハ
今ノ長嶋又福永金廻ナトノ処セトニリコレヘヨリ松ケ嶋侯木殿名三ツ家儘高座中川西川杉江
此説カカクハ長嶋ニハ大嶋遠浅駒ハ松ケ嶋ハ福永ニハ上郷古敷平ノ見ノ村々アリ是等
松木千倉泥脇北嶋新世社坂ケノ村々アリ処ニテ松ケ後ニ出キタル物トコノヘタレサ
ラ鏡ヘキニヤ此アタリハ皆ヘ嶋ツヽニ切断タル処ニテ松ケ後ニ出キタル物トコノヘタレサ
レト信分ニ古證モ有ルハ下ニ云ヘレサテ金廻ノ所ヲ入タルハイカヽ是ハ本ヨリ美濃
カ尾張ニ行テ伊勢ニツクベキ地理ニハ非ス今ハ則美濃ニツテ在説給テ後輩
キコトナレ是又外ニ思得タル事モナレ猶能考テ定ニベキ事リ今ハ暫ク論ヒカテラ
ガ幡ラヲアリシ跡セトテ幡置ノ社トモ有ニセ猶此社ノコトハ下ニ在ノ考アリ
○幡梓嶋 多度寺資財帳ニ伊勢国桑名郡幡梓嶋トアル是也今ノ名ニイト似ツカハシ
不ル者ハ長嶋ト古名ニハアラシカ古何トテ
寛ルセ又思ニカノ福永ノ幡置社ニ教朝ノ故事ヲ云ハ後ノ事ニテ誠ハ幡梓嶋ノナコリ
ナランカ望田ト有モ彼是ニ当田時ニ付ハルカ如レモシ然ラハ延暦以前ヨリノ嶋
ニテイトヘ古レ見ニ合テモ上ニ云ル桑名郡ノアタリノ地名古事ヲ思ハカルヘレサ
ラ是ヨリ下ニアケタル八世風土記此郡ノ条ニ出テイタ考エサル物セ鴻ヲ思ヒコレ
ニキモテアレトモ思ハニ今ノ偏サズ爰ニ記シツヽテ後人ノ論ヒヲマツ
○横山 此山ハ松柏多狐兎文武天皇三年戊戌三月此山焼教日世間未松柏等殊ナ雪
天云ハ此山出松柏及狐兎詔木ト有是也又亥寅野此野多桃梅出今木

天正本ニハ此野多神梅又他木石ナシ作ル
トアル是也又玉置山北山ナリ樹木又無禽獸
天正本ニハ樹木希命禽獸無等ニ作ル
ト有是也此ハ玉置山ノ麓ナル郡ナランテフ説合氏ノ説アレトモ地ヲ詳ニ在ル迄猶ヲ
考フヘシ
○河内野此野唐ニ云二宜平岡神社(宣奉堂時代勅知矣
天正本ニハ有神一座号平岡神社不知奉山手時代
又熊川野此野清河内野
天正本熊川野此野陣河内野其土地ハ同河内野
蔦生野多賀竹平岡之神領也
天正本此野多賀竹平岡ニ神領也
上ル三条八三宜郡安濃郡ノ郡也シカマキレテ爰ニ入ル也迚前ニ記ル古合氏ノ
考信ニ然ルヘシ今ハ暫リ爰ニアケテ天本ノマヽヲシルシ置ク
中村山ニ云中村神社ニ云藤沢山ニ云ナトアルハ皆安濃郡朝明郡ニマタカヽレテ入タル也其

桑名郷土誌叢書第十編
北勢古志 上巻
昭和二十八年十月三日刊行
桑名市城山町山内五部方
北勢史談会郷土資料刊行部
限定三十部刊行

桑名市立図書館
0120032859

北勢古志

中下

桑名市立
10.10.10
図書館

北勢古志中巻

平翁滿撰

員辨郡

民部省式ニ云伊勢国員辨郡和名抄ニ云伊勢国員辨郡 舊風土記ニ員辨郡當郡東西七里南北八里河海多而山林出樹木神戸十八座土地豊饒也但不出大竹魚鳥禽獸又不少也

天正本ニハ三々山林不少多出諸木土地豊饒也但大竹鮮焉魚鳥禽獸又不少也神戸十八座ニワリルサテ是ニ付テ〻〻サノ〻論ソヒアリ星谷ノ論ソヒハ早ク桑名郡ノ所ニシルカ如シ先此郡ノ在所ハ美濃近江ノ堺ニ附テ伊勢ノ国改ニテハ西北ノ隅ニテ東南ノ方ハ桑名朝明ノ二郡ニテ包ミタレハ山川コリアレ海ハ更ニ有事ナシ然ラハ河海多クシテト有ハイカニソヤ茅々ハ中頃所屋川ノ川尻カテテ桑名朝明二郡ノ中ヲ通シテ東ノハテマテ此郡ヲシコトモ有シニヤ氏云ヘケレトサル事可有モラモ未ヘズ又同書員弁郡ノ別巻ニ物有コハカノ元和年中校合ノ時ノ異本ナヘシ其巻中委ク南勢ノ地名ノミニテ此遠リノ事ハ少クミエサレハイカ〻間ヘタル物トヲホシ其巻ニシル員弁郡東限箕田川西員木田村限駅田郷北限浮木川貢ニ杉竹梅梨栗及河海鮮奥野鳥等亦織毘編衣當ル藏寮並左右馬寮鞭之料トアルニ山川ノ名モ何モ定カナラネト疑ヒナク此郡ノコトハアラヌヨリノ事ナルカマカヒタルナルヘシソハイカニト云ニ東限箕田川ト有テ下ニ河海鮮魚トシルセリ不相叶モシ上ニシルセル如ク東ノハテマテ通リタランニハ海ニハ更ニヨシナキ此ニナルヤ然ラ微古録古俗及紙ノ類ニハ駅田郷ヲ今ノ縄生村ナルヘシト云ル八取ニタラスヒカコトアルヘシ偏此縄生村ノコトハ下朝明郡ノ所ニ云ヘシ又神戸十八座トアル員サモモイカ世柳此郡ハ式ノ頃ニテハ神戸アラサリシカ後ニ朱雀天皇ノ御世二郡ナカラニ春ラトワル世神官勅例集ニ員弁郡大優

三年八月三十七日付二百姫大政官布民部有度奉伺分可伊勢大神宮壹郡
並郡ノ事同国ハ郡郡戸三十戸尾張国十戸参河国拾戸生遠江国拾戸在従
三位守大納言兼右近衛大将行陸奥出羽按察使藤原朝臣宣頼宣奉
勅件一郡並封戸宜し奉伺待彼太神宮ニ者宜ク依宣行之仍須件
負分郡官物官舎之類任弘仁八年十二月廿五日格行之答到奉行在り
弁正之位下前行内蔵頭従朝臣在大史正五位上大宮造宿禰天麻呂等
八月廿七日下ス云々

トアル是ヲサラ名ハ思フニ井之遠ナルベシ若ハ川ヲ則チ井トスルカ此郡ハ貢辨リ
下ラ所屋川トス猶此川ノ事ハ星川ノ所ニテ云ヘシ
遠大流テ音川山口川見野川井生川今賀川赤御川ナトスベテ二十余リノ枝リモ有テ
誠ニ井之遠トスベキ所ナレハ之ヲ遠ハ之ヲ遠ハ之ヲ遠

サテ神器物之神食給人引付等ノ事ニ大礼在御厨世丁三在神鳳物之長尾御厨三
在有テ三重郡三入郷庄例ノ此処ヨリマカヒタルナルベシ
○猪名部神社神名式ニ食弁郡十座並小トアル中ニ猪名部神社トアル是也サテ此
神社八今長尾村ニ有テ里人ハ牛頭天王ト唱テ長尾日内河合ノ三村立合ニテ祭祀也
但シ今此村改ニ熊野神社ニ中ニ神社山神社迎リニ三社アレドモ非天繁
微古録古今刺紙住諸物ノ類ニモ則此村ニ在スヨシサテ祭神ハ古今竹紙ニ錢
遠日命也トシ八例ノ信ニ難シ
錢遠日命ハ神武紀ニ物之間於塩土老翁曰東方美地青山四周其中亦有天
盤盤石飛降者ヨシ厳飛降者謂是歟遠日欲トミヘマシ及至歟遠日命乘
天盤石飛而翔行大虚也覩是郷降之故因号之見日本国矣トミヘテ
後ニ天皇三ツヨリ物部連穂積臣祖ル中古事記ニミヘル神也
サテ三代実録清和天皇貞観十五年ノ条ニ云九月九日ニ次侍従々五位上
春澄朝臣高子奉幣帝代神伊勢国勅賜稲一千五百束以為行旅之資ト云ト
ミヘタリ其氏神トハ則此猪名部神社ニテ其上幣帝奉ル高子自下ニシテ今世夫カ屋殿
跡トテ則長尾村ニ有トヨリサテ高子ハ春澄朝臣善縄ノ女也御善縄ハ代
実録十七巻ニ二月十九日云天ノ議従三位春澄朝臣善縄薨字名達左
京人也本姓猪名部造為伊勢国貢弁郡人也造冠之後移隷京兆祖財
賜為周防大目善縄幼而明慧骨語非常財
賞見豊縄奇童加意養育自為孫[頭]童官无名惜至善縄齢弱冠
入学師事耽讀群籍未嘗輟弁博涉多通妙於漢思風所関賢多諮於口

有兼人之敏時ニ好学無能及者天長之初奉試及第被補後士四年為常
陸少目以秩俸充研精之資五年賜姓春澄宿祢兄弟姉妹之人同以預之後
改宿祢為朝臣停後士之号補文章得業生七年對策詞義甚高式部省
擢第六月遂補少内記文路栄之尋轉大内記八年兼播磨少目九年叙従五位
下十年拝東宮学士大内記如故永和元年兼為摂津介三年遷兼但馬介九
年春加従五位上秋七月嵯峨太上天皇崩太子見慶善縄以学士左遷周
防橘守十年遷文章博士兼大学講范曄後漢書解釈流通無滞礙諸生
賀疑者皆悲泣累歩嘉祥九年進正五位下三年授従四位下仁寿三年
右京大夫天安三年授従四位上貞観三年拝参議三年為式部大輔四年加授正
四位下五年兼播磨守六年遷兼近江守先是奉詔撰修日本後紀四十
巻迄于十二年準削甫就詣闕献之藏之太政官是年春初疫発加劇二月七日
授従三位薨於東京里第時年七十四善縄性周慎謹朴不以己所長加人
普者為文章博士之時諸博士每各名家更以相軽短長在口之業子異門互
有分爭善縄謝遣門徒慎退因彼終不為謗議所及為人信陰陽多
所拘忌每有物怪社門齊禁不令人通乃至一月之中門扉十閉亦其家
宅不治垣屋已壊于言死矛間遂絶及登公位齊名稍簡雖年薄趣業
聊聡明転倍文章于之美脱略加愛貞観年中追改策制進為之業唯子姪
之外家稀嘉客宴会遂不展風月長閑有子男女四人具瞻兼永並為郡至
五位然先継家風春長世治子為正四位下典侍トミヘタル人ニテ其名イト高

ク水戸々度ノ大日本史文学傳ニモ載タリサレハ此神社ハモト猶名部氏ノ祖神ト特ニ所ル者ナルベシサテ思フニ上ニ出セル郷名ノ美耶モ則當ノ美耶ニシテ此神社ノミ盛ナリシ世ノ称ニモアランカ今ノ世ノ尾張ノ熱田ヲモ下トスモ全ク其心ナシハ也

○多奈宮神社神名式ニ同郡多奈宮神社トアル是也サテ此神社ハ徴古録俗語物ノ類ノ書ニ田邊村ニ在トスルカ如シ古谷草紙ニ中上村ニ在トミル誤也

今ノ世ニ田邊村ノ内ニ社ノ在テ所アルリカ中ニ俗ニ神明八幡トミフ物也外ニ数処ハ皆山神ニテ其類ニ非ス

サテ奈神ハ右ノ倉氏ニ天日鷲命ヲ祭ルトスルハ例ノ信シ難シ

天日鷲命ハ古語拾遺ニ天日[箇]命ト並ヒテ太玉命ノ所率ノ神ナレハ上ニスル数度

神社ニ耶由アルニヤトスベケレト非也

今思フニ姓氏録ニ出ル神天皇ノ皇子豊城入彦命四世ノ孫大荒田別命ノ後ニ田邊史氏アリ又右京諸蕃漢土ノ後ニモ田邊氏有テ日本紀續日本紀ナトニ其氏人氏族是ニヘタリカノ額田神社平群神社ナトノ例ニコシバ若クハ是モ田邊氏ノ産ニ住ルコトナト有テ其祖神ヲ祭シルニハアラシ、コハ村名ノ田邊神社ノ名ノ多奈宮ニ付テ試ニセメテ云セサレト上巻ニモ云ル如ク祭神ハイフシニテモ有ヘキトリ

○右加郷 和名抄ニ同郡右加加ヒトアル是也サテ此郷名今ハ傳ラズ僅ニ石川村トスアル是其ナゴリ也サテ右ノ心ハ右ノ處ナルコト上巻ニモ云ルカ如シ上處ヲ加ト云例古事記ニ海處アリ日本紀ニ国處アリ ヒニ文字ハ字美賀陸トカケリ

又常ニモ云在所住所杯ノカ又山里ヲ山カトモ云モ同シコトリカシ猶委クイハハ常ニ何所ライフクヒイフコヒ訓ト同シコトニテカ伎久介古ニテ活クサレバ畠ヲハタケト訓モ畠處ノ心ナルベシ

生ル物ヲモトイハハ畠モノカトモ思ヘトカテモ畠トイハテハ語トハスヲ奏ベシ

又一色ト云地名處ニ有テ早ク人ノ代ヒナレル是又右處ノ借字ナルヘキコトモ一巻ニモ云ル考合スベシ凡此近キハクリニ右礼石石橋ナド石ヲ名ニ負ル処数是多キ中ニ此右加ノアタリハ殊ニ右多ケレハ古コリ名高ナルベシ、式ニミヘタル石神社ト則今ノ石川村ニ在ル也サテ此村名ノ石川ハヤカテ右加ノ訛カヒ思ヘト此ノ川ニ流シタル村ナレハ本ヨリ石川ニテ右加ノ内ノ川ニヨル名トコリ間ハタメレ柳石處ハ山ニモ川ニモ陸ニモイツコニモ渡ルヲ石川ハ川ニ限ル也サテ神鳳抄ニ石川御厨三石七丁トミヘ又石田御厨ニ在五斗トミヘタル朝田郡ニ入タレヒ例ノ変コリマカヒタルナルベシサテ古谷草紙ニ此郷ヲ今ノ右橋ノ所ニ當テ其アタリノ村々ヲ房ヌ又石川ヲ美耶郷ニ房又ヲ治田郡トテ別ニ立タルハイミシキ非ニテ石川東禅寺治田垣内則所中山梵東村新所新貝毋生川久保ノ村々ヲ皆此右加郷ニ房又ヘキ也サテ神鳳抄ニ東禅寺御厨治田郷御厨六石毋生郷御厨一田ハ一丁也ニ石又郷勢上合三石トミヘタリ又奥竹郷御厨二丁五反桑名郡ニ入タルハ例ノ是ニヲマカヘルナルベシ

○石神社 神名式ニ同郡石神社トアル是也サテ此神社ハ古谷草紙但諸抄ニ石川村ニ有トスリ今ノ世石川東禅寺ノ同ニ在テニ村ノ産土ト持イフ神社也外ニハアル山神サテ祭宣御比賣神保食神八幡ノ神ナルヘキ拠ヲシラス故思フニ出雲風土記ニ石ノ神ミヘ又仁明紀ニ陸奥国上遠野石ノ神ト挙ルル也又和訓抄ニ出セル能登国鳳嶋郡大院磯前社ノコトモ石ノミヘル皆勢国伊賀郡石神社コトニモ式ニミヘテ今シヤウ大神トミテト社村ニ在高サ五尺

金ノ奇岩ナル由云リ又薬塩竹ニ因幡国神郡子石ノコトハ又中山傳説以在名
神流酒祈福ニハ又金葉集ニ尊ニアラ事ラトヲ石神ノいレナサニ代人ハ動キル哉
ナト云ヘリ其外尾張ノ物部神社モ石ヲモテ神主トシ又播磨ニ石ノ宝殿アリ釜仁
記ニ姫社ノ神石ノコトヲ云又搜神記ニ諺音章載代カ女病ヲ一ノ石ニ祈リテ復本ノ後尚
ヲ建テ神トシ祭ル是ヲ載候科トモ行ルニハ其職風土記ニ其国ノ宮觀ハ一塊石ヲ
主トシ祭ル中国社壇中ノ石ノ如ニトヲ事モ又ハ九由和訓禁ニ云リトヲ云ヲモ又是モ
石ノ類ニテ直ニ石ヲ祭ルニハアラシカ石ノ郷石川村ノ処ニ有テ今モ石ヒノ多カレハ石神社
ノ名イト似ハカハシクラボエル也
加毛神社　神名式ニ同郡賀毛神社ト有是也サテ此神社古谷草子俚諺物ニ垣
内村ニ在トヲリヲノレイマタ此辺ニ委シクセアラ尋ミテ定ムベシサテ水和
神俚諺物ニ神魂命セトヲルハ例ノヲヲタラズ柳此処ニ賀毛神社在テ丹生川村
ニ又鴨神社アルコトハラ〳〵考ルニ朝明郡片樋村ニ大神社有テ其以ニヨシルモノナルベシ
サテ大神ハ大物主又ノ御名ハ大国主又ノ御名ハ葦原醜男又ノ御名ハ大名持命ニテ事代
主又阿遅鉏高日子根命ノ神ナトノ祖神ナル事人ヨク知タ如シサテ出雲国造神賀
詞ニ乃大穴持命乃申給久皇御孫命乃静坐ル大倭国止申天己命乃和魂乎
八咫鏡ニ取託天倭大物主櫛甕玉命登名乎称天大御和乃神奈備ニ坐須
己命乃御子阿遅須伎高孫根乃命乃御魂乎葛木乃鴨能神奈備ニ坐事代
主命能御魂乎宇奈堤ニ坐トヲヘル如ク式ニ大和国城上郡大神大物主神
社又葛上郡高鴨阿治須岐託考根命神社ハ同郡鴨都波八重事代主命神
社在テ三輪モカ茂モ共ニ大和国ノ地名也然ルニ山城国ノ大神ナトハ朝明郡其神社
ノ所ニ委クヲヘシカシハ此所ノ鴨ノ神社アル一方鴨都波八重一方高鴨ニテ御夏祭

ノ神ヲ祭ルニモアラシカ姓氏録ニ加賀茂朝臣大神朝臣同祖大国主神之後大田々根
子命孫大賀茂都美命一名大賀茂足賀奉齊加賀茂神社ト有ルハ則大和ノ加賀茂神社也
柳大田々祢古命ト云ハ古事記ニ水垣宮ノ御條ニヲリ此天皇之御世疫多起人民
定為尽爾天皇然歎而坐神林之後大物主大神顕於御夢曰是者我之御心
故以豪富多々泥古而令祭我御前者神気不起国安平是以歎使琉于宮中
謂歎富多々泥古人之時於河内之美努村見得其人貢進爾天皇問歎之汝者
誰子也答白僕者大物主大神娶陶津耳命之子活玉依毘賣生子名櫛御
方命之子飯肩巣見命之子建甕槌命之子僕意富多々泥古命為神主而於御諸山斎祭意
大歎以設之天平人民平安国家即以意富多々泥古命為神主而於御諸山斎祭意
富美和之大神前之ヲトヲヘハ又此意富多々泥古命者神武天皇
人ニテ其子孫大三輪大神ヲ祭リ又賀茂大神ヲモ祭リ也上ニ引ル姓氏録ニ出ル如
シサテ此神ダケノ此アタリニ由アルコトハ但事記ニ大物主ヨリ大田々根子マテノ世次ヲ
記セル中ニ五代孫建甕槌命ニ名健甕槌命ニ云健甕之尾命此命伊勢幡主
女賀具呂姫為妻生一男ニ云ル代孫大田々祢古ヲヲトヲヘリ此伊勢幡主ト云ハ則
上巻ニ引ル倭姫世記ニ之已遷幸テ伊勢国桑名野代宮四年奉齊于時国造大
若子命一名大幡主命トアル人ニテ此国ノ造世世ハ此縁ニヨリテ彦子孫ノ人ノ此アタリニ住ル事
ナト有テ彦是ニ祭ル有ベシサテ上ニ云ルカ如ク一方ハ高日子根命ニ方ハ事代主命ナ
ルベクハ思ハドナラ思ヲニスカノ姓氏録ニ合タル大賀茂都美ニモアルベクハ又イハレニマレ
其氏ノ祖神ニテ世次ノ中ノ神ニモアルベシサテ神風抄ニ鴨大明神ト社神田并幣料
田トアルハ垣内丹生川ノ内イハトナラン人ノ難ニ暫ク支字ニ付テ云ハ丹生川ノ方ニモアラ
ンカ則伊勢長官何某書ハ丹生川ノ方ニ定テ謂ノ

○鴨神社　神名式ニ同郡鴨神社ト有是モサテ此神社古名双紙ニハ丹生川久保村ニ在トモ但誘物ニハ丹生川上村ニ在トモミテ氏ニ遠ク今考ルニ同ク丹生川ノ内ニハアレド上中下久保ト四村アル内ニ此神社ハ中村ノ所ニ在テ里人ハ帳神明構現トミテ四村総テノ産土神ト齋マツリ

其外ニ中村ニ山神一社下村ニ稲荷ト十頭山神ノ三社久保村ニ山神一社アレド夫等ニハ非ス上村ニハ一社モ在コトナシ

サテ祭神ハ古名双紙ニハ天王命トモ但誘物ニハ大年神トモルニ何レモ安事也其論ハ上ニ委クモルカヤウニ

○和田山嶽　風土記負部郡ノ条ニモ和田山嶽此山ヲ樹木猿兎多天正本ニ諸木ヲ馬猿兎之属甚多也ニ作ル

ト有是モサテ此山ハ今不詳今ノ俗田山ナラカトモル古名氏ノ説アレドウヘナ難シサルト又外ニ思フ事モアレバ暫ク考ヘ猶コヲ多ハベシ

○藤澤山　風土記ニモ藤澤山此山多諸鳥類和銅三年出黄鳥大勝諸鳥其後々出之

天正本ニハ多出諸鳥類和銅三年黄鳥在此山而出之其大勝於諸鳥人民珍之其後時々出之也ニ作ル

ト有是モサテ此山ハ記ニハ桑名郡ノ条ニ出タルモノ倒ノマカヒタル物ニテ今ノ藤原岳嶽トモ是モレイレトモル古名代ノ説アリ是然ルヘキカ藤原モ藤沢モ同レコトナレハモ猶コヲ考ヘノ人ハベシ今ヲ茅原ノ俗ニ富士山トテフ山ハモ有テ昔鴨長明此所ヨリ駿河ノ富士ヲ見タルコトリノ名付タルトモ但誘ハタリケニ此アタリヨリハ天気ニヨリテ見ユル事有トゾサテ昔生人幾ニ若ク是ナランカト云ハハ取ニタラズ

○笠間郷　和名抄ニ同郡笠間加佐ト有是モサテ此郷今モ笠間村有テ其名殘レリ神鳳抄ニ笠間郷荒祭宮神田一丁笠間郷司職田六丁ナトモミヘタリサテ名ハ今ハ多思ヒエズ

姓氏録ニ笠朝臣天孫雷天盈々ヲ稚武彦命之後也應神天皇巡幸吉備国登加佐朱山之時暴風吹放郷笠天皇性之鴨別命言神祇欲奉天皇取其地糸天皇欲知其真偽令獲其山所得甚多天皇大悦賜名賀佐トモコトヨシ

タリ是ニヨレハモトヨリ名ハ是モ笠ニ依ルコトナト有テ名付タルニモアラシカサテ古名草子ニ笠間梅戸金井大井田平塚高柳片福ノ村々ヲ唐子タルハ誤リ也今思フニ平塚ヨリ下ハ朝明郡ニ入ベシサテ又在ノ田村ノ外ニ猶大社願古泉在大流柴五反田世加賀崎　盆地　星川　赤御川　山田北山田八幡　大木大泉　東一色　雲金井　畑ノ村々ヲモ此郷ニ属ヌヘキ也今ノ世ニ笠間金井大社梅戸ヲ梅戸郷トモ世ニ神鳳抄ニ梅戸御厨大井田御厨　願古泉御厨　各三石本田六丁　内閣田六丁　宇賀　名星川郷厨内　盆上　金田　田代　丁外　官六丁三石山田御厨五丁大基御厨十丁大泉郷厨百十三石トモヘリ右ノ外ニモ和泉御厨ハ官一石八斗外官三石トアルハ今ノ願古泉ナルヘシト古名氏ヨリ猶コヲ而考ヘ又思フニ朝明郡ニ山田御厨四丁五反ト有モ倒ノ変コリマカヘルナルヘシ

○鳥取神社　神名式ニ同郡鳥取神社ト有是モサテ此神社ハ撰古録古文ニ及ル子但誘物ノ類ノ書ニ北山田村ニ在トモルカ如シ今此村内ニ神明一社山神三社部社一社在中ニ其撰訪トヨミテ一国ノ産土神ト齋マツルヲ天ナルヘシモサテ又自ラ取山田神社ハ此村ノ南ノ方山田村ニ在ラ上件ノ書ニモ則其撰ニヨリ彼ニモ上ト

シアル神社ナレバ今爰ニ合テ解ヘシレサテ祭神ハ鳥取神社ハ同凝魂命ノ後ニテ鳥ヲ田神社ハ天湯川棚命セトミリ然ルベシ抑天湯明棚命ハ同凝魂命ノ後ニテ鳥ヲ取テ奉ラシ功有テシバ鳥取部ノ遠ノ性ヲ賜ヒ又其子下ニ鳥取部ヲ定エラ事古書ニミヘテ當時鳥ヲ遠メタリシ国々處々ニ其名ヲ記セル物彼是アレハ爰ニモ其類モ有ヘク又其此人カ子ト人アトノ住リシ所ニモアルベシ姓氏錄ニ鳥取部遠角凝命三世孫天湯河桁命之後也皇仁天皇皇子磐津別命年向三十不言謂于時見喪鵠問曰此何物爰天臣上祖之遣天湯河桁等而詣出雲国宇夜江捕貢之天皇大喜即賜姓鳥取遠トミヘマタ日本紀皇仁天皇九年ノ条云冬十月天皇立於大殿前磐津別皇子侍之時有鳴鵠度天虚舍人奏仰視鵠曰是何物耶天皇則知皇子見鵠得言而喜之詔左右曰誰能捕是鳥取遠祖天湯河板命奏言臣必捕而献即天皇勅湯河板命曰汝献是鳥必敦賞矣時湯河板命遂追尋鵠飛之方追尋詣出雲而捕獲或曰得但馬国土人湯河板命奏言臣必捕而献即天皇勅湯遂得言詣出是敦賞湯河板命奏則賜姓而曰鳥取遠国主定鳥取部鳥養部磐津部トミヘタリ此同事ヲ古事記ニ故是人追尋其鵠自木国到針間国亦追越稲羽国即到且波国多遇麻国追迎東方到近淡海国乃越三野国自尾張国傳以追科野国遂追到高志国而於和那美之水門張網取其鳥而持上献トミヘテ其追迎リシ国々ニ和名抄ニ因幡国ニ也美郡鳥取郷アリ式ニ但馬国城崎郡久美比神社養夫和奈美神社アリ又丹後国竹野郡網野神社アリ和名抄ニ同郡網野郷鳥取郷アリ又越中国新川郡鳥取郷アリ

式ニ婦負郡白鳥神社アリサテ伊勢国者右ノ書ノ内ニハミヘサレ共近江国美濃尾張ニ並ヒタレハ此アリシテモ追来マシケントモ斗リ難シ則河内国ナトモ右ノカソヘニハアラザレ共式ニ大縣郡天湯河田神社和名抄ニ同郡鳥取郷鳥坂郷ミヘタルヨリサハ此所モ其上鳥ヲ追来テヲヒタリケニアトニモ有ヘク又其氏人部ナトノ住ル事有テ例ノ祖神ト祭シルニヤ有スヤシ即チ本居氏ノ古事記伝ニハ和名抄ニ備前国赤坂郡鳥取郷式ニ伊勢国員辨郡鳥取山田神社鳥取神社ナトアリ是等モ此帝ニヨシル地名カト云リ只イフシニテモ可有トソ

○鳥取山田神社　神名式ニ同郡鳥取山田神社ト有是モサテ此神社山田村ニ在ニモ其ヲ云ルカ如シ

○大谷神社　神名式ニ同郡大父比神社ト有是モサテ此神社徴古録大谷双紙但諸抄ノ類ニ大泉村ニ在ト委シク載セタリ抑大泉ハ正ニモ云ルカ如ク田村ヨリ大谷春日ニ又其森ノイミジク長大ナルガ中ニ此神社ハ大泉本村ニアリテ俗ニ大谷春日ニ又其森ノイミジク長大ナレバ長谷トヨヒラ田村ニモ立合ニテ祭ル神社モサテ祭ル神ハ俚諺抄ニ水分神トミルハ例ノラホリカナシ今思フニ谷トミヘ泉トミヘ付テノ推按トコリ用ハタレ

水分神ハ速秋津日子速秋津比賣ニ神因河海持若水ノ而生神ト古事記ニミヘ其外古書ニモ出テ人ノ知ル如シ

暫ク俗称ニ付テイハヾ奈良春日神ニ千ニモ云ハムレト天モ取ニタラズ唯何ニノ神ニテモ有ベシサテ神鳳抄ニ大谷郷府内官三石六九十二月外宮一石五十田文云大泉大谷五丁ナトミヘタリ

○星河神社　神名式同郡星川神社トアル是モサテ此神社ハ星川村ニ在テ一和名抄ニ土神也神鳳抄ニ星川天明神神田二反ニモミヘタリサテ祭神ハ古合双紙ニ織姫トミルカ例ミタリ■ハカハ織津姫ヲ云ルカ棚織津姫ヲ[illegible]

定カナラスト思フニ薩塩草二星川ノ詠合セ鵲橋ヲ出セリトイヘハ恠星川ノ名モ十
テ推當ニタナハタラリ姫ノ心ニテ云ル安コトナレヤ七夕ト訓テ棹千ノ如シ
トハ正織女ヲヲリヒメトモ云後世ノ俗稱也古ハ七夕ハ七日ノヨヒ棹女ノヒコホシ織
女ハタナハタツメトコソイヘレサテ又七月七日ノ夜星ノ相逢ト云事モ多人ノ虚言ヲ云子
タルモノニテ誠ニサル事ハ無事也然ラ世ニ弘マリテマキラハシケレハ庫ニ安ク祈フベシ
柳中国ニハ古事記ニ高比賣命哥ニ阿米那流夜游登多那波多能ヲトアルハ
弟棚機ニテ機織女ヲ云
棚ハタハ本居氏ノ説ニ機ノカマヘハ棚ナル故ニ然云セトヲルカ如シ
古語拾遺ニ今天棚機姫神織神衣トアルハ機織神ナル故ニ名ニ負ヒ云ヘル也
サレハ古ハ代機ヲル女ヲ棚機津女ヒ棚機ヒ云リ世サテカノ唐人ノ云ル織女星ノ名
ニイト似リ今ノ又彼土ニ天漢トヲモコナタニ所謂天之安河ニイト似ツカハ
ヒクカノ古事記ノ天在ヤ弟棚機ノ哥ナトハ殊ニ能似ヨリタレハ皆推當ニヲイタ
ル物ニテ唯哥ナトニヨメルノミニコリアレ實ノ事ニハアラサル也サレト棚機姫ト云
真ノ神ナレハ夫ヲ拳ムコトハ可有事也則式ニ尾張国小田郡ニ多奈波多ノ神社アリ
サレハ爰モ其類カ一名郡ニ星合濱有テ今其ハ星ニタナハタノ社ト云モ鵲ノ橋
ト云モ織ヒトカ天木集ニ伊勢海哥ニモ深ク紅ナラハコヒ影ニ星合ノ
濱ナトモ見ヘタリ上件哥千織女ノ行モ陸奥ニ遠ク隔ナ
ハ早クマカヘルコトモ有テ棚機姫ノ鎮リ座ニイテ星川星合杯ノ地名有ニモアラ
ムカサレトヌツ〳〵思フニ古事記ニ述ル宿祢之子井九女ニトヲヘタリ其中波
多八代宿祢者「池多臣林臣波美臣星川臣淡海臣長谷部君之祖也トヲヘ姓氏
録ニモ大和国皇別 星川朝臣石川朝臣同祖武内宿祢之後也敏達天皇御世依居地
賜姓星川臣トヲヘタリ若クハ此氏人ノ爰ニ住ル事ナト有テ祖神ヲ祭シル社ニテアア
ラシカ武内宿祢ノ子孫此邊リニヨシアルモノ彼是アレハ然思ハル也猶下平祥神社ノ所考
合スヘシモシモ然ラハ姓氏録ニ依居地ニトアルハ大和国ニテ和名抄ニ山邊郡日生
川保之加波ト有処ニテソコヨリ出タル氏ナレハ爰ノ地名ノ星川ハ又其氏人住ル ニヨリテ本
ハカシコヨリ移シルナルベシ
○星川中昔ノ哥ニ詠テ名寄哥枕名所拾遺名所外集ナト其外和訓栞類ニモ出セリ
名寄ニ長明カキリアレハ格トハナラヌ鵲ノ立ルニシルシ星川ノ水 夫木集ニ是後明又上テ
空サカリ行星川ニ我サヘ影ヤミエスナルウンナトミヘタリ
但シ契沖カ名所外集ニハ此所ニハ長明ノ哥ノミヲおシテ是後哥ハ別ニ未勘国
ニ入ラレタリイカヽ
名所拾遺ニ云星川負赤郡又栄名ヨリ一里半ヨリ額田村ノ川向ヒ也神名帳云星井
郡星川神社トアリ此所ニ星川山安渡寺トヲモ有トヲリ 此寺ヲ今親鸞聖人ト云ハ サテ此星川ニ對テ
論ヒアリ抑此川ハ別ニ一流有ニ非ス町屋川ノ中程星川村アルアタリノ流ヲ取ハキテヲ名セサレハ其
上ヲ負薄川トヲ其下ヲ町屋川トヲモモニ所ツヽノ名也
序テヲ町屋川ハ待合川ヲヨコナマシル物ニテ本ハ天ヲ手中織田豊臣根隆ノ對面有処
ナレハ待合川ノ名起シル也ト塵陽雜記ナトノ類ノ書ニモ云ハイヽシ甚言也其ノ夫
正以前ノ書ニ町屋川ノ名出タルヲヤサテ朝明郡長井村ナル藤波某ガ家ニ特伝ヘル
古畫日有テ夫ニマツヤ川ノ邊リ立葉ニ出トコロヲミヘタリトヲルカノイマタ本書ヲ
見サレハ定カナルコトハヲカタケレモ是ノ町屋川ノ古名アルベク聞ヘタリ
ル一流ノ川ノ所ノ名アルコトイソコニモ有コトモ然ルヲ或書ニ町屋川ノ古名アルベシトヲルカ違
ヘリ又今ノ世朝明郡小向村ト柿村ノ間ニ小溝有テ是ヲ名所ノ星川ヒトヲ俗説アル

云ニタラズ早ク戒書ニ云ヤツレルノヨキ柳上ニ云ル星川ハ今ノ大路ヨリハ遠ク西方ニテハシリノ旅人ノミル所ナラネハ附會モ何モ起ルメレ上巻ニモ云ル如ク古ノ大路ハ今ハイヤタリ遠テ西方ニツキタレバ當時ノ大路ヨリハコノ見渡サレタルニモアルベクハタ其渡カアタリマデモ星川ノ名セケンモナリ難キ也

○鞆尾森風土記同郡ノ條ニ云鞆尾森韓神宮三座森之中祭之時代不詳況又多狸狐鳥類

天正本ニ此森狸狐多又禽鳥ヲタ有神三座韓神宮也森之中祭之不知所祭神代也ニヲリル

ト有是也韓神ト云ハ式ニ□并韓神三座トミヘテ宮内省ニ坐神ト同シカルベレサラ今ノ世詳ナラズ微ス錄ニ星川神社則鞆尾森ナルベレトミレト例ノ祕ヲレタル其上三座ト有ニモアラス故思フニ今ノ久米郷内ニ又村トヲアリ若ハ此アメリ鞆尾ノナヲリニハアラシカコハ今ノ村名ニ付テセメテ試ニ云也猶ヨリ考フベシ

三敵三ヲ田孝詳天仁之四年所祭團韓神ヲ考ル命也土地有疫疾則未此社神前掛長縄垂白木綿所其疫疾其動驗不過歟也（今ノ所ヘ高動ハ トヽヘタルラ微ナ錄ニハ大泉村大谷神社ナルベレトヲレドソハ例ノ谷トミ井トヲルカラ推當ニテ信シ難シ其上大谷神社ハ一座ナルニモカナハズ今思フニ郡郷ニ井出井後ナト井上ニ似ヲタル神社ハ一座ナルニモカナ、又今思フニ郡郷ニ井出井後多シバ夫ヨリアキラルニヤト思ベト猶然ニハアラシ是則鞆尾森ナルガ俗ノ異ナルハ覚ニ韓神ヲ祭ル由ヲルナト異事ニ聞ヘサレハ世サレト アカシナキ事ナレバ是又猶ヲ考フベシ

○久米郷紀名抄ニ同郡久米郷トアル是也サテ今ノ世未知嶋田友坂井赤尾金井野田桑部能部ノ村名ヲ総テ久米郷トヲ也古谷双紙ニモ則右ノ村ニ長深中上一色ノ三村ヲ入テ房テタリ尤可然ト也但其内ニ羅生ヲ名ル人ハ故有ヲル神鳳抄ニ久米郷外宮神田五丁三反同郷用永一丁久米郷司職田二丁ナトヽヘルモ則是也サテ今名称イマタ思ヒエスサレト強テ考ニ古事紀ニ大久米命アリテ此命事ヲ神武紀ニハ亦使大久米目居于畝傍山以西川邊之地今号来目邑此其縁也ト云事ミヘタルヲ古事紀伝云来目邑ハ紀名抄ニ大和国高市郡久米郷アル是也式ニ久米御縣神社モアリ此村白樹原ト云ヲ川邊トアルハ雄略紀ニ来目水トアル是ナルベレサテ伯耆美作伊豫ナトニ久米郡ト云アリ其外モ国々ニ此地名ノ多アルハ皆本ハ此氏ヨリ出タル物ヲトヽリ是ヨリ此所ノ久米モ本大久米命ノ子孫ナトノ住リケンヨリ名ニヲヘルニモ有ベレサテ神鳳抄ニ嶋田御厨上分田六丁名三石長深御厨十五丁三石中上郷厨井伊井一石五斗上分田二丁余トミヘタリ又三重郡ニ野田御薗七反トアルモ例ノ義ヨリマカヘル二ハアラシカサテ序ニ云此アタリノ事ヲ昏ル或書ニ阿古山今ノ赤尾村ト云是也一名蕪集ニ鶴見之山五百重隈有依堤乃埼友手螺師子之声多糸四所見今赤尾村ノ下ニ小子埼ト云縣名アレバ此所阿古山ト云シニ相リヌトヲレバ八所ノ御厨ノ二伊勢トアルニ付テ例ノ引ハアルモノ也五百重隈有トアルハ遠ク隔タル事ナルラ哥ノ心ヲヨリモシラテ設タルモノ也ケテ古哥ニヨリテ後ニ設ケタルニハカラヤウノ事アルヲカレサレドモ名所拾遺ニモ志ノ国英虞ニアル山ヲ云カト云其外彼是和知人タチノ説ニモマヲハ英虞郡ナラニトハ人レト定カナラ又地名ナレバマケテ一説ニハリナラヘウ也

○平郡神社神名式ニ同郡平郡神社トアル是也サテ此神社ハ志知村ノ内平祥山ト云ニ在テ平祥大明神ト平祥官ニコシテ其名高ク山内尽ク白樹原ニテ御前ノ池ヲ平祥池ト云ヤ神鳳抄ニ平祥神田三丁ト云ヘタリサテ祭神ハ平祥木兎宿祢ト云シカルベレ抑平祥木兎宿祢ハ武内宿祢ノ子ニシテ日本紀仁徳天皇ノ御巻

二初天皇生日本鬼入于產殿明旦蓋田天皇喚大臣武内宿禰語之曰是何瑞也大臣對言吉祥也復當昨日臣妻產時鵠鶴入于產屋是亦異焉矣蓋曰今朕之子与大臣之子同日其產並有瑞是天之表乎此為取其鳥名各相易名子為後葉之契也則取鵠鶴名以名大子曰大鵠鶴皇子取本鬼名大臣之子曰本鬼宿禰是平群之始祖也トミヘ日本紀竟宴集爾二都玖敷久禰須女四雖如美許頂邪加幣世流許々路波綬涙遠伊波安布奈理気利トミコトモミヘタル人サテ古事記ニモ平群都久宿禰ト云ヘル人サテ古事記ニモ平群臣佐和良板挙等祖也トミヘ姓氏錄ニモ平群朝臣石川朝臣同氏武内宿禰男平群都久宿禰之後也トミヘタリサテ此人ノ實ヲシモ爰ニイフキ祭レル由ハ三代實錄五卷ニ味酒首文雄味酒首文王味酒文宗等ノ三人並賜ニ巨勢朝臣ノ姓奏言ス文雄歎ハ[illegible]ニ備先祖出自ニ武内宿禰大臣也大臣第五男巨勢男韓宿禰是巨勢朝臣之祖第三男平群木兎宿禰即是文雄之祖也木兎宿禰之後賜味酒臣姓ニ論落被賀伊勢国ニ至ニ于文雄祖宗改臣賜ニ首姓ニ云是以改姓之堅朝夕刻思云但須順祖徹之流賜ニ平群之姓ニ而平群之字称謂是凡巨勢之文義理堪愛云時賜ニ巨勢朝臣之姓ニ將尋沈論族人之懷之壞從之トミ事ニ入リ在論落向ニ祖神ト祭レル物也則本居氏ノ説ニ神名式ニ伊勢国員弟郡平群神社アルハ此氏人カノ国ニ論落シタリシ程ニ祀レル社ニヤアラントミルカ如シサテ此氏人ノ爰ニ住ケルヨシニヤ武内宿禰ノ子孫ノ氏ハ此アタリニコレアルモノ彼是アリ上ニミル星川ヲモ考合ス

○平群山即チ上ニミル平群神社ノ内ヘノ山也サテ此山ニ付テ論ヒアリソハ日本武命東方ヲ道ノアラフル神又マツロハヌ人ヒラ平ケテ歸ヒリ玉ヘル時ニカノ尾津崎ヨリ次ニ南ノ方ヘ物シ玉ヒテ遂ニ能煩野ニテ神サリマセル其時ノ御哥カノ尾津ノ一松トヒニ合セテ五首アル中ニ

伊能知能麻多初年比登波多々美許母幣具理能夜麻能久麻加志賀波袁ウ愛爾佐勢留能能知古此者思国歌也トアル

髪

御哥ノ心ハ命ノ全カラン人ハ平群ノ山ノ白樫ノ枝ヲ髪ニサセ其兄也思ヒ慕ヒ給ヘ

也久ヽ麻加志之陰白樫也

此御哥ヲ古ヨリ伝ヘ来ル平群山ノ事ニ語傳タルヲ本居氏ノ古事記傳ニハ大和国平群郡ナル山也和名抄ニ平群郡平郷トアリ然ラハ武人云此平群山ハ和名ニ非ス神名帳ニ伊勢国員弟郡平群神社アル其地也社ハ今之知ルトミヘニ在テ山ヲ平群山ト書テヘイトヤマトミ此山今モ樫木イトヽタレトミヒリサレト此御歌ハ国ヲ思ハシテ讃玉ヘルナレハ大和国ノ平群山ナル事決シト云ヘリ又谷川氏ノ和訓栞ヲハ武ニ伊勢国員弟郡平群神社アリ然ハ有是日本武尊ノ美濃ヨリ鈴鹿郡ニ入玉フ時ノ哥ニ「タヽナツクアヲカキ山ヤマコモヘリ」ノ山トヨマセ玉ヘル処ナレハ其山カレノ木ヌメニサテクマカレカ葉ヲトヽノヘテ玉フ也思国歌トミヘルヨリ大和ノ平群トミヘル山ノ事ニ云ヒ来ル二上ニミル平群本兎宿禰モ大和ノ地ニ住ル其地名ニヨレル氏ト同ヘ又此歌モ思国トアレハ大和トセン方理アリサレト又尾津ヨリ能煩野ヘノ道ナミニハイトヨクヒセニマレナル樫ノ木山ニテ本ヨリ二方ニ同名有アレキニモアラネハコナタトヤ云ヘモ理アリ故今人平群神社ニ付テ爰ニヒキヨセル事見人好処ニ任スヘシ

○野摩郷　和名抄ニ同郡野麻ト有是也サテ此郷名ハウタハウス故所モ定カラス又ニ似タレト古谷双紙ニ鼓中津原市ノ原合ノ野ヲスヘシ

但シ右ノ外ハ猶皇川盛忠ニ出羽川之及田筑紫芳賀坂宍戸瀬戸泉山田北山田大野八幡大木大社大倉東一色金井西方畑ノ瀬ヲモ入タルハ説也地理遠ケレハ今改

先ハ此アメリカヘヘタ宿ヘユハイカニトミヒ風土記ニ野同池ト有ハ今ノ笠田ノ大池ナル

ベキ由徴古録古谷双紙ニモ云ヘテ今ニサモヤト覚エシハセトヌ又思フニ笠田ノ村名ハ
間郷ニ由アル今世又上ニ出セル山田ノ村名ハ野尻郷ニ似ヨシテ間ユサテハ彼是マキラハ
シキカ如クナレトモ笠間村ノ在所不動又野間池モ動クベカラスハ彼此地理ヲハカリテ思ヒ
定ウサテ名ノ心ハイヤタ思ヒエズ猶テ云ハ直ニ山ノ心ニモアラハカサテ神風切神鎮引行等
ノ書ニ笠田郷御厨一宮上分田三丁名三石麻生田御厨十五丁三石常陸御薗三石
此外新加上分三十ナトヽヘタリ又御薗村ハ則御薗ノナコリナランカトヽル古谷紙ノ
説然ルベシ又思フニ同書ニ宇治野郷厨上分四丁アル今ノ宇野村ハ其説リニハ
アラシカ
○野間池風土記別巻云ク野間池出鯔鯉鮒鰻又貢献菊茂安等トアリ是
世サテ此池徴古録ニ野尻郷今笠田池ト云大池世ト云古谷双紙ニモ其趣ニ云リ
ケニ笠田ノ池ハ今ノ世此近キアタリニハ類ヒナリ大ナル池ナシバサモ有ヘク覚エサテ此
下ナル八風土記此郡ノ条ニ出テ例ノ如シサル物ゾ
○阿波野此野出薬其名蘇知土人者称川芎治産婦有験
天正本ニハ有一種之名草其名無知人土人謂此草称川芎也産婦有験ニ作ル
トアル是也又佐陀野在阿波野北出其本草ニ云ル
天正本ニハ有阿波野之北也此野多出茶草ニ云ル
トアル是也此二ツ考サシ徴古録ニ朝明郡ナルコトヲトヽシトソハ唯井戸野ナトニ並ヒ
タルヲトテ云ルヽヽニコリアレ地有ニアラス又故ニ記シテ後人ノ論ヲマツ
○諸羽山此山樹木鬱多而民戸屋矣出小竹又禽獸諸羽神社四座在之上
以下脱矣也天正本ニハ樹大多而民戸屋盛也出小竹又禽獸多有神四座
号諸羽社山上ニ作ル

又荻野此野多諸鳥亦有名竹トアルニツハ鈴鹿郡安濃郡ヨリマキシテヘニヤト
テ削去タル徴古録古谷双子ノ考ニ従フ今ハ唯例ノ文本ノマヽヲ出セルノミ
○水無瀬山杉田山井戸野、丸森、玉手森、膳森六ツハ朝明郡ヨリマキシタ
ルナリ其由ハカノ処ニ云ヲ見ルベシ

北勢古志下卷

朝明郡

民部省式云伊勢国朝明郡和名抄云伊勢国朝明阿佐郡トアル是也凡上記此郡ノ条ハ矣テ不傳

サレト此郡ニ可し入ガマ[illegible]レテ他郡ニ入タルハ有セソハ其所ニ記シ

此名ノ起リヽヘタルハ天武紀ニ云戊旦於朝明郡迹太川遥望拜天照大神ヽ又聖武紀ニ云年從来以往幾到朝明郡ヽヽトアル是也サテ名ノ心ハイマタ思フヽ浅香トヽ地名国々ヽ多カルモ之ハ夫ト同シキニモアラン力猶ヨク可考朝明山ハ名所ニテ中昔ノ哥ニヨメリ名哥三夫保三年五月定家ノ此候スル朝明ノ山ノ春風ニカスミラ今テ花ソ散ル同行運ノ笹分ル朝明ノ山ノ下露ニヌレテ深キ夏衣哉トヽヘタリ名所拾遺ニ朝明郡ノ山セトヽリ今思フニ此説ノ如ク別ニ一ノ山アルニハアラデ朝明川ノ西方ニ連リテ見渡サレタル山々ヲ総テ朝明山トハ云セケリサレバ一郡ノ名イハヽモ遠フヘカラズ世テ歌枕ニ此山ノ詠合ニ霞花夏衣山ノ上露岩根ノ水篠ノ下露ヽヽヽ岩根ノ水篠郡ヲ出テリ此ハ岩根ノ水篠サムヽ朝明ノ水トチツヽハ岩根ノ水ノ音ソ絶スルテフ哥ニヨリテ出セル也抑此歌諸書ニ引テ同郡ノ名所ナル由契沖モ云リサレトコハ唯冬ノ朝ノ哥ニテ夏ノ地名ニハアワカラテモ有ベキ哥也サテ神宮新例集ニ朝明郡寛仁三年九月十二日符負斯郡三重朝明謂之道前三郡トミヘ又神鳳抄ニ朝明郡所當御酒料米三石祭料並造酒米十八斛又朝明郡三町位段号所塩焼神田本宮神事勤之六段滝原宮寄神田三町本宮分所神田号柿神田一町六段号子良神田ナト見ヘタリ

○田光郷 和名抄ニ朝明郡田光加多比トアル是也サテ此郡今モ田光村有テ同村ニ式ニヽヘタル多比加神社モマス也名ノ心ハ文字ノ如クナルベシ上カイフ故ハ風土記ニ云森神渡三年秋七月森中鳴動而有異香清光隔三月而土民牛馬遭疫疫夫命故民戸祭之稱光宮今絶而無再造此森出多鳥類

天正本ニハ此森竹木叢茂諸鳥繁多也神渡三年秋七月森中鳴動震轟而森邊者異香清光隔三月而後土民牛馬遭疫疫而命者多故民戸祭之目謂所祭之宮称ニ光宮又謂其森称ニ光森一然其宮絶而無再造之者

世ニワルトモニマカヒテ負所郡ニ入リトヽヘタル是也光ヲヒカトノヽヽ云例ハ古事紀ニ井水鹿トアルヲ日本紀ニハ井光ト有カ如レ多気宮ニ田光集宮ニ田光集宮ト云ハ彼一条院ノキレモノハヤリカ軍也朝明一郡ノ主ナレバ人モ敬又ト有モ此所ニ住リシ故夫クヒトナレルヤサテ古谷双子二十嶋中腸馬場竹成永井切畑田光移谷ノ村々ヲ田光郷ニ房チタリ今思フニ永井ハ此郷ヲ離レテ状部郷ニ入ヘレ又外ニ千草田口字賀石樽方植高柳平塚ノ村々ヲ皆此郷ニ房又ヘキ地理也

吉蔵氏ハ右ノ村々ヲハ負許郡ニ入タリソハ中頃カヨリノ郡分ニヨリテアレヒ古ニ不叶

サテ今ノ世ニハ田光郷ト唱ヒ竹成中腸馬場杉谷三千石荘九岡郷トヨヘリサテ神鳳抄ニ十嶋御厨名三石六九十二四口御厨一石五十十三月石樽御厨五丁白米六斗賀御厨内宮十丁三石庁日御厨八丁トミヘタリ

此郡ニ出タルハ唯十嶋ノミニテ外ハ皆負所郡ニ出タリ

タルニハ非スエヲ然リシヤソハイカニトヽ云ニ當時ハ早ク郷分古ニ違テヤウヽ後ノ世ノ如クナリシカバ今イニシヘサマニ郡ヲタツルニ付テハクニ違フ也ケリコハ是ノミ

ナラズ前後ニ多ク有コトセサレド全ク今ノ世ノ如クニハアラズ其モ今トノカラノホトセシト同シ知

○多比鹿神社 神名式ニ朝明郡北世麻小社トアル中ニ多比鹿神社ト有是セサテ此神社ハ里名村ニ有ル此村内ニ天白大明神二社八幡一社天神一社山神四社総テ七所ノ社在カ中ニ天白大明神ト云ハ天ナルト或説ニ云リ今ニサテ可有ヤイマタ詳ニ考エズ猶此七社ノ内イヅレモ委ク考ヘベシサテ又祭神ノ名ハ理故未麻流美神セトト定ル或説ニイヘルト例ノ信シ難シ

多比理伎太麻流美神ハ大国主神ノミスヘニシテ古事紀ニ変主日子神此神要海加美之女比那良志毘賣生子多比理岐志麻流美神トミヘタル神セ

又外ニ思ヒエタル事モナレ無テシラテモ可有セ

○伎留田神社 神名式ニ同郡伎留太神社トアル是セサテ此神社ハ古答双紙微古録傳誘抄ノ類ノ書ニモ此田村ニ在ヨシ云レト凡此辺ニハ天神社今殿天王社山神社トテ二所社アレトモ是ソトスル得モフ将サセ思ハレサル世

或説 ニ大王ト云ハリレナランカトイヘルレト其モ思ハレス

故ソラノ考ヘルニ此時ノ世ニ此明社トヨヒテイトサカスサヒタル一社アリ則是ソ夫ナランカト思ヒヨルルコトアリ其田次全下ニ云ベシ柳此神社ハ世ニ名高クシテマシテ霊社ノ中又山ヲハ風峠ニハ風越ニヒヒテ近ニ国系加、越ル山駿セサテ此神ハイカナル故ニヤ陶シイメノ思セ玉ヒテ其アタリヲ特通タルニ崇アリマシテソコノ土ニ埋ムシハイトイク崇ラシテ疾風急ニ起テ在ニトハシ木ヲ倒シテ近キ村々ハ云モ更セ遠キアタリニテモ崇ヲ蒙リテ沙アシ凡ヤ、敬シ是ヲモテ世ニ山師トアヒヤウノ更ニ此ヒカニ近トヤウノ物ヲ埋テ疾風ヲ吹シメ豊年ノサマタケナサント構フコトアリ故ニカウノ殿ハ知須ハ凡ナシハ更セ近ニ、多木戸ミリモ其墳ニ近リ特ノ国人ノ常ニ往来ノ道ナレハトテカヤタコナタノ民ニヲ復ノ事毎ニ有ラシメ玉フコトイトヽクラコソカセキ然ヲ唯己カ身ノ咎アランコトヲノミ思ヒテ身ニ災ノカヽルヲモ不弁民ニノスヘナサハ身毎ノ彼立ヲ然テ彼是コヒラヘテ近ニヨリ或法師ヲ郡社ヲ修理シ祭ラシメテ其事ルコトハ長ク止タリサテ其法師ノ祭シ様ヲ聞ニ郡前ノ物ニ何クレトナリハサトニモテ作リスヘテ御膳ノ具ハ米ヲ陶ニ並テ祭リ又今ヨリ後ハ一年ノ二度ノカヽシテ祭ル世トノ聞エシサテ始ニ祭ラルニ神イトイタクいかしテ倒ヨリモ猶風強ク荒テ其アタリノ民ニハ石ニ木ニホトヽク打モ殺サルヘカリシカハ其歩モヲイタク恐レテ来年ヨリ祭ハ猶イカヽアラントテヤムヘキ由テトスアヘリトソ柳神ハ高ヨリ相奉ルコリ常ナルヲ由モナキ正セ法師ノハタラシノサカヒヲモテサルハサシ出テ神ノ御怒ヲ引イテ人ノ禁ヲマシタルコトイト安カラズモアシキハサナラズヤ神ノイミシキ怒シレケンモウベセ子カシコ世ノ禁トナラコトハネンコロニ然申テ其神ノ慢玉ハン事ヲ尽シシテトサマカウサマニ知シマウシ

爭カ荒ヒトヒ玉ハントニカクニ物シテ又人トモハサカシタケテモサソニナフカシサテ此神ヲ里人ノ傳ヘタル凡ハ昔シ此所ニイクシキ長者アリテ夫カイト大切トモテアフカフ亜有ケリソコニ仕ヘ女其世ヲ過テハリタルヲ主イトイタクヒ怒キ其女モノケト成テ或年インノ波風ヲ起シテ長者ノ家ヲウチクダキ人ニ物モラシマシ故其女ノ霊ヲ祭シルセサレハ今モテ陶ヲ忌ヒ玉フ世トソ訪エタルコトイトウキタル事ニアレ共然テ趣キウキテ能ク考ル是ソ則伎留太神社ニシテ伊勢ノ津考神ヲ祭シルヒノ宣子其国印陽探剣天日別命ノ国有天津之方宣子其国印陽探剣天日別命ノ国ノ神武天皇勅詔天日別命曰国有天津之方宣子其国印陽探剣天日別命ノ国ノ献於天孫武者曰吾不覓此国居住日久不敢聞命矣天日別命答曰吾国奉献於天孫吾不敢居之天天日別命答曰吾国奉献於天孫吾不敢居之天天日別命答曰吾国奉献於天孫吾不敢居之天

八風ト称スル風テアツテ三ツ疾風ヲ云ナルベシ風土記ニモ則此文ヲ引ケリトテ八風
ハ発風ノ字アルベシト云ハサカシラニ然ラナス人モアルハイマシキ非ヤ又古今紙三東鑑
ニミヘタル伊勢武者蜂起ノ故ヨシヲ引テハ蜂峠ニ作シルモイミシキヒガリコトニテ
論ニタラスサテ此八風ノ文字諸ノ古書ニモ外ニミヘタルコトナキヲタヾ八風土記
ノ此条ト此処ノ系ニノミ用ヰルコト深キイハレ有ニテ又ヤ然ルヲ又武説ニ風土記ハ風
八大風ノ誤ニモアラシトヲ云ハ其本ヲ不知者也
サテ又此処ヨリ少シ北方食茶郡篠立ノ山ニ社屋有ヲ世ニ風穴トヨルモ然ラニ當時伊勢
津彦ノ神住ミシ所ナレバ此ハコリ風穴ノ名モ有テレ故此処ノ風越ハ風ノ風穴ノ風モ一
ニシテ伊勢津彦ノ神ノ風ニ由有ト今ノ神ノ風ニ由有ト彼是ニイトヨク叶ヘルヲ思フベシ斯
テ星又等カ彼女ノ浪風ヲ起シ野長者ノ家ヲ押流シタルト話傳ヘルハ是又伊勢津彦神ノ
起ハ風吹海水乗海浪トヨリシト云風土記ノ説ヲ訛傳ヘルモノナルベシカヽレハ此神社ハ伊
勢津彦ノ神ヲ祭ルニ大無疑ヲ伎留太神社ヤトシモ云ヘ耶拠ナキニ似タレト古公
ヨリモ祭ウシテ神祇官ノ帳ニモ載シル我ノ神社ハ天下ニ名高ク御験アル限ニ二リハアル
シ九伊勢国内北ヨリノ処ニトリテ現ニ御験イチシキ神ハ多度神社ト此神社ヲ
ラキテハ又イフレノ神ヤ其多度ハ則名神大社ニシテ上巻ニミヘルカシ然ラ此神社ノ
イカラ帳ニモシ玉フヘキイシアラシヤ能思ヒヒケハベシ故是ヲモテ祭神ハ伊勢津彦命
ニシテ則伎留太神社ナラシトハ思ヒ定メ名セサラン今ハ加村ハ本ハ伎留太セシヲ訛
シモ有ベシ
切畑ト書ル則伎留太ト讀ベシ
サテ祭神伊勢津彦ノ命ハ古事紀傳ニ建御名方神建御雷神ニ攻ラレテ竟ニ信濃
ノ諏訪社ニ鎮座ル条ヲ解ル神名帳ニ信濃国諏訪郡南方刀美神社ニ座

名神大トアル御社是モ持統紀ニ五年八月己亥朔辛酉遣使者祭龍田風神信乃
須波水内等神トミヘタルヲ思フニ此御社モ龍田ト同ク風ノ御祈ノ為ニリ有ケン此神
ニ風ヲシモ祈ラセ玉ヒケン由ハ清輔主ノ袋草紙ニ信濃ナル岐蘇路ノ櫻咲テリ風ノ門ニ入
キマ切スナトヲ俊頼主ノ哥ニ付テ其信濃国ハ極ステ風ノ中ノ所ナレハ諏訪明神社
ニ風祝ト云物ヲ置テ春ノ始ニ深ク物ニ篭テ居テ祝シテ百日ノ間夢童スル物セサテ
其年ノ風静ニテ農業ノ為吉也夫ニ付テモ思セワシハ風治ウスト云其意也
ト云ル説ハイカヽ有ムシネモイカサニモ風ニ由有コトハ古ヘ傳ヘケム又神名式ニ水内郡ニ風
間神社ト云モ有サテ又伊勢国風土記ニ神武天皇中州ニ入座スコロホヒ天日若命ヲ遣ハシ
テ伊勢国ヲウシハケル伊勢津彦ト云神ヲ言向シメ玉フニ始ハ詔命ニ服サヤリシヲ
竟ニ伏ヒテ其国ヲ避遁奉ル時ニ大風ヲ起シ波ヲ立テ信濃国ニナン遷リ住ル神風ノ伊勢
ト云ハ此由セトヒコト有今思フニ伊勢津彦ト云ハ建御名方神ノ亦ノ名ニテ有ノ故事ハ則建
御雷神ノ建御名方神ヲ攻追玉ヘル此段ノコトトセルハ傳ノ説
リナルベシ八神代天皇ノ御歌ニ神風ノ伊勢ノ国ノ傳説シルモノナルベシ
建御名方神ヲ伊勢津彦ト申セシ伊勢国ヲウシハキ居玉ヒシナルベシカラ建御雷神ニ
攻追ハシテ逃玉フ時モ其由アルヲモテマツ伊勢ヘ逃玉ヒシナルベシ高倉ノ山名屋ハ伊勢ノ津
彦ノ住リシ跡也ト神官ノ説ヲモ傳タルハ此時ニ暫ノカリシ居玉ヒシ処ニモヤ侍リケンサテ竟
ニ伊勢ヲモ攻ラレテ信濃ヘハ去玉ヒシナルベシ伊勢津彦若風土記ニ云ル如ク神武天
皇ノ御世ノ神ニテ建御名方神トハ則チ
其社ハナクシテ風ノコトハ傳有テ石ノ如ク特統紀ヲ始テ此彼諏訪神ニコシリ又伊勢
外宮ハタリカノ高倉山ノ麓ナル高神山トモ若神社トテアル建御名方神ヲ祭ルト
神官ノ書ニアリ此外ニ伊勢津彦ノ社トテハ伊勢ニモ有コトアレ其上カノ風土記ノ文段
ノ建御雷神ト建御名方神トノコトニ全同ニキモ思フベシサテ諏訪社ヲ伊勢津彦ノ

神也ト云説モ早クヨリアルハ尾張名古神ト一名トスル時ハイトヨク當シリトスルカ如シ
建御名方神ハ大国主命ノ御子ニテ事代主神ニツキテハ天下ノ御威勢有シ神ニテ今ノ
諏訪明神是也

○石部神社ハ神名式ニ同郡石部神社二座トアル是也サテ此神社ハ古今辺ノ子但誤カ
又或書ニモ石榑村ニ在トノミ云ハ委シカラズ抑此村ハ石榑北村同南村同東村同
下村トテ四村有ナリ中ニ神社ハ北村ニ二頭天王二社春日一社合テ三社天神一社神明一社山神三社合テ
七社アリ又南村ニハ八幡一社山王一社春日一社合テ三社在又東村ニ蓋土神二社山神三
社凡ニテ五社在リ又下村ニ二頭天王山神ノ二社アリ彼是総テ十七社アレハ今何レヲ夫ト
サセル勘アラニイト覚束ナク猶多考ヘテ可定事也又祭神ハ古今双紙ニハ天目鷲ノ
命ヤトヨ或書ニモ天目方奇日方命ヤトヨリ氏ニ不詳ニ座トアルニモ叶ヒ難シ

○大神社 神名式ニ同郡大神社トアル是ヤサテ此神社ハ片地村ニ在テ世ニ聞森ニ唱
ル物也抑此森ハ風土記ニモ聞森 柴林在鞍尾村西一里鎌林 真樹木唯有一廣柴
大已貴命神所也土民毎年落梅ノ時彼神聞此處四時無蚊蚊蟹不トアル
森ヤ大已貴神ノ一名ハ大物主神ニシテ大和ノ大三輪ニ鎮座ルコリ三輪明神トモ
申スヤ星人ハ則三輪大明神ト申テ一打ノ産土神ト時イノリ抑大已貴命ハ須佐
之男命ノ五世孫天之冬衾神ノ御子ニマシテ日本紀ニ大国主神又ノ名ハ大物主神
亦名国作大已貴命亦曰葦原醜男亦曰顕国玉神ト七ノ御名
有テ天下ヲ造給ヒシ玉ヒシ事ハ又日本紀ニ大已貴命少彦名命幾カ心経営
天下ヲ造出雲風土記曰飯石郡多禰郷所造天下大神大穴持命云々世系ニ
大穴道少御神作妹勢能山見坐ス多禰ノ名神社有始著始目耳
乎名見山結負而云々又於保奈弥知須久奈比古奈野神代欲里存比都

藝家良之ヲヲナトカクサマニ云傳ヘタルモ皆天下ヲ造玉ヘリシ功ニ依テ也其外世ノ中ノ
業ノハサ林モ皆此大神ノ始玉ヘル事ニテ皇孫命ハ顕露ナ事ヲコロレメレ此大神ハ出
事ヲヒラシテハ百万ノ神々ヲ率テ朝廷ヲ守リ玉フ神ナルコトハ諸ノ古書ニミヘテ世
ニ出雲ノ大社ト申モ則此大神也又世ニ大里神トモモ此大神也袋ヲ負ヒ鼠ニ因アル事
古事記ニ見ヘタリ谷川氏ノ和訓抄ニモ日ニ大已貴命ヲ祭ルトヨリ大国
主神ニ申ラモ二世ニ大国ト称ス大已貴ノ音轉也出雲ニハ北方子位ニ當リ
旦古事記ノ負代衣ノ説又鼠ノ事ニ係ル陽殿記ニミヘタリ禁中
行事ニモ十月子祭大里天神ヲ祭ル禁中ニモ豆飯ヲ備ヘラル四辻殿参内有テ和琴ヲ
弾セラル、トヨ内々行事ニテ祭供物里大豆飯全ク鯛豆有ト海鼠鰒ニ俣
大根イロモカハ多ニ入豆打ノ豆ニノストヽヱナト猶梵神ノ大里天トハ里ヘル由委ノ
分ヘタリサテ此大神此所ニ鎮座ル因ニヨリテ鴨神社賀茂神社ノ近キアタリニ有
事上ニ委ク分ヘタリサテ此大神此所ニ鎮座ル因ニヨリテ鴨神社賀茂神社ノアタ
リニアルコト上ニ委ク云ルカ如シ又カノ石部神社ヲ天目方命ヤ云ヒニ座ト
有ニ目ハサシテ若一座ノ御名ハ傳ヘ失ヘルモノニテ是ハ此大神ノ立カリニ云ルヤ
○菟上神社 神名式ニ同郡菟上神社トアル是ヤサテ此神社ハ微古録ニ中上村
ニ在ヨシヨシト非ヤ但誤カニ宇賀村ニ在リトヨルソヨキ凡今ノ世今賀村ノ内ニ妙
見社神明社天王社天白社八幡社西明寺社山神社トテ総テ七社在カ中ニ妙見
宮トヨルコソ則夫ナルトヨ傳ヘタリサテ菟上ハ古事紀ニ天菩比命之子建比
良鳥命トヨ上菟上国造下菟上国造等之祖ヤトヨヘタルハ和名抄ニ上総国海上郡海上
郡下総国海上郡等郡ト有即夫ナルハ是ニヨリテ菟上文字ハイツコモ〳〵ウカヽト
可讀ヤサテ祭神ハイツレノ神ヤトヨヘ不有ナレ故ニヨヨ下畧

○耳鹿神社　神名式ニ同郡耳鹿神社トアル是ヒサテ此神社ハ微古録古谷ニ
俚諺抄ノ類ノ説ニ小嶋村ニ在由云リト此村ニ神明社ハ幡社天王社并天社山神社トテアル
中ニハ幡宮ト唱ルソ即失ナルト云傳タリサテ登神ハ大地主命ヒトリサヒ例ノ説カラス
○耳利神社　神名式ニ同郡耳利神社トアル是ヒサテ此神社ニ在トスヒ説アリ
マヲ俚諺抄ニハ田説田ニ在トスヒト今考ルニ慶永村ニ在川嶋大明神トスヒ是ヒサテ是ヒ又武説ニ田説毋
録ニハ田ヒ村ヒ在リ今此説ヲ合ヒ考ルニ慶永トスルハ非ニテ田口トスルノヒカルヘキヒ永
故ハ慶永ニハ則ニ穆積神社在テ是ソ則小嶋大明神ナルヲ布俚諺抄又ハ説ニハ穆積
社ヲ居ヒヒ是同ヒ武説ノ神社ヒシハ俚諺抄ニ考スルカナリヒヒマカヘタル物トシテ慶
ヒヒサテ其説ハ如何ニテ知ルソヒヒ古コリ千代田村行坂村ノアタリヲ穆積社
トヒ伝テ則今モ知ヒヒ慶永ハ俗ニ近ク隣タル村ナレハ穆積神社ハ此アタリ
ナラテハ不叶サテ此村ニハ神明社ハ幡社稲荷社畏沙門社山神社トテ総テ五社アレハ
イヒシヒヒシイヒヒ夕思ヒヒヒヒ又登神ヲ在ノ各所ニ論ヒ神ヒトヒヒ耳利郡耳ノ場近
キカラノ推量ニテトルニタリヒ
○布久山　西行ノ山家集ニ伊勢ノ西アク山ト申スヒ処ニ侍リケルニ春ノ花香ハヒヒ多ヒ
ルヲ聞ノ奄ニヨリ〳〵梅ノ色ヒ来テ有住居故トコヒメル処也則田口村ノ西
方ニ有今ハ福ノ山ヒヒ又福尾山ヒヒヒリ則西行ノ庵ノ跡ヒヒヒ伝ル所有テ前ニ勝
カテ在ナトヒヒモノヒ歌ヒリサテ又風土記ニ玉手森此森出ヒ者又多諸鳥トヒヘタ
ルヲ吉谷人ノ説ニ福ノ山ノ事ナルヘシトヒヒリサシト其拠ヲ不知
○杉田山風土記云杉田山此山諸木不生又名石出大者如三大魚深堀窪則出美沙
トアル是ヒサテ此山ハ古谷草子微古録ノ類ノ説ニ今ノ杉谷山則是ヒヒリケニ疑
杉谷山ハ元亀年中織田公ノヨキラシヒ時用通寺ノ僧ノテラヒシルヒ処ニテ諸軍記武
テ人ノヨクヒシル処ヒ
○水無瀬山風土記云水無瀬山此山出ヒ者材當郡神社有破壊則用此材木又禽獣
敏多ヒヒトアル是ヒサテ此山微古録ニ今ヒ草刈ノ山ノ内ニ有ト云リ下ニアケタル井戸野ノ
在所ニ合ヒ考ヒハケニサヒヒ可有覚ヒ
○杖部郷　和名抄ニ同郡杖部郷トアル是ヒサテ此郷名今ノヒヒ其所ハヒ分ダニ伝分
ネバイヒコハカリヒケニ考ニ田ナシ　加倍　録世都　斯日リ古谷草子ニ従テ是ニ出スヒサテ其谷双紙ニハ杖
部郷中里北山小牧保々西村ト云リ今思フニ北山中里ハ是ニ離レテ大倉郷ニ入ヘク外カニ
市場中野永井ノ村々ヲ此郷ニ属スヘキ地理ヒヒ今ノヒヒニ小牧中野市場西村ヲ総テ保々
郷ト云永井ヲ井手郷ト云リサテ神鳳抄神領絵人引所等書ニ長井郷厨四十三石保々
御厨各ニ在一斗八升同別名一石ヒヒ十ヒヒ
○道栗神社　神名式ニ同郡道栗神社トアル是ヒサテ此神社ハ保々ノ市場村ニ在テ是
人道栗明天明神トヒヒテ考ヒ社ト稱イフケリサテ此社ノ棟札ニ天正三年ヒヒアルヒヒリ
其ハイトノ〳〵古ヒ知ヒヒ今此アタリノ一名ヒフ栗ヒ在ハ古栗ノ木ノイトタカリヒシカハ道栗テ
フノ名ハアルニモヤヒヒヒ
○井手神社　神名式ニ同郡井手神社トアル是ヒサテ此神社ハ微古録古谷草子俚諺抄
抄ヒニ永井村ニ在トヒルカ如ヒサシト今此村ヒヒ神明社厳嶋社八幡社山神社トテ四ノ
神社アル其内イフシカ是ナランイマタ得考ヒ此村ヒ名ッ永井ト云又井出郷ヒイヘハイフ
レニマレ在ノ西社ノ内ニハ可有ヒサテ井手トハ井留テフ事マテ川水ヲ堰止テ田ニ水ヲマ
カスル料トセル物ニテ又井堰ヒヒ同事ヒ古此アタリノ井手ノイミシカリシカハサル名ハラヒシ
ナルヘシ

○井戸野　風土記云井戸野在二水無瀬川東一トアル是也サテ先水無瀬河トゝハ千草ノ水無瀬山ヨリ出ル永井村ノ西方ヲ北ヘ流レ末終ニ朝明川ニ入ル川也サレハ其川ト永井村トノアハヒノ野ニテ本ハ井手野也シヲ訛レル郷ナルヘシ井手郷井手神社ニ考合セテ可知也

○大鐘郷　和名抄ニ同郡大金郷トアル是也サテ此郷名ハ今ハ東大鐘西大鐘ニテ加保村有テ其アタリノ村々ヲモ房子テ則大金郷トゝ也

但西大鐘北小山城中屋ノ西村ハ下野荘トゝ東大鐘荘生平津中村ヲ大金郷トハゝ云也古谷草子ニハ今ノ世シカゝ云ヒ一ラシラテ有ノ村々ハイルヽシテ埋縄慶永山村今ノ世ニ古谷氏ノアテタル村々モ地名ニ古谷草子ニハ房子ノ代田ヲノヽ庶ノ子ナルハイヽシキヒカコトヒ今思フニ古谷氏ノアテタル村々モ地理ヨリ叶レハ是ヲモ房子備仔坂村ヲモ入テ総テ十三ケ村ニモ此郷ニ同名也サテ今ノ世ニハ慶永山村ノ二村ヲ弘永郷トゝ仔坂千代田ノ二村ヲ穂積荘トゝ埋縄ヲ引田荘園田郷トゝ云リ

サテ神風抄神領給人引附等ノ書ニ弘永郷厨六十丁小村郷厨三石薗トゝヘタリ又同書ニ宇頭尾郷園二石八斗トアルハ今ノ埋縄ナルヘシトハ古谷氏ノ云リウツノオウツナハ相近シ

○移田神社　神名式ニ同郡移田神社トアル是也サテ此神社ハ微古録古谷草子俚諺抄ノ類ノ書ニ埋縄村ニ在トゝ云カ如シ但シ此村ニハ午頭天王山神ノ二社在カ中ニ天王トヨヘルソ則天王ト云伝タリサテ又此村ヲ引田荘園田郷トゝ伝タルモ則神社ノ御ヨリニ同シサテ其此村ヲ移田テフノ名ノ心ハ谷川氏ノ初訓賛云仔勢朝明郡ニ苗代神社式ニ立縄生村ニ在苗生ノ義也移田神ハ苗代ノ田ヲ云埋縄村ニ在移苗ノ義ナルヘシトゝ云リ今思フニ今モ引田トゝ移田トゝ云埋縄トゝ云何レモ田ニ依タル名ニテ縄生村ニアハヒイト遠カラネハ彼苗代神社モ今爰ニ申有ケニ聞ヘタリ

○穂積神社　神名式ニ同郡穂積神社トアル是也サテ此神社ハ慶永村ニ在テ里人川嶋大明神ト申テ産土神ト持イワケリサテ穂積ハ大和ノ地名ヨリ出タルカノ国ノ地名ナルカ其氏人ノ爰ニモ住ルコトナト有テ又移リタメル名ニモヤアラン神社ノミナラス此アタリヲ穂積荘トモ云也集鑑ニミヘタル穂積荘モ則此所ヲサセルセサレハ神社ハ其氏人ノ祖神ト祭レモノニテ終ニ地名トモナルカヤ

○能草神社　神名式同郡能草神社トアル是也サテ此神社ハ微古録古谷草子俚諺抄ノ類ノ書ニハ荘生村ニ在トゝ又或書ニシカ云リ抑此村ニハ午頭天王山神ノ二社在中ニ天王トゝ云ルソ則天王ト是モ或説ニ云リ

コハ荘生村中村ノ産土ト云村立合ニテ祭ル神也

又祭神ハ荘郷姫命ナル由有ノ書ニ云リ

○布自神社　神名式ニ同郡布自神社トアル是也サテ此神社ハ山村ニ在微古録古谷草子俚諺抄ノ類ノ書ニモ則然云リ然ルヲ或書ニ埋縄村ニ在由云ルハイヽシキ非也サテ神社ハ在所ハ山村ノ北ノ方ナル山中ニテ則ソコラフシ山ニフシ森ニゾ郷社ヲフシ宮トゝ云リ朝明郡ノ北ノハテニテ負辨郡ニ境タルハ中頃ノマキシテ能部村ノ神社ノ如クナリシヲ今ハ又古ニカヘリテ山村ノ方トナルソヨキ祭神ハ木花開耶姫命セトゝ云リ又此所ヨリ向遠カラウ又大矢知村ニモ櫻神社有テ此神ヲ祭リ是必ヨシアル事トナルヘシサテ布自神社トモゝハ則富士山ニ鎮座ル神ナルヲモテカヽコヨリ移シル名ナルヘシ

○中村山　中村神社風土記云中村山此山竹木繁茂為二国用一中村神社三座秋九月草木黄色則寄此時祭此神今ハ九月中子始祭ヲセトアル是也サテコハ今ノ世中村テフ所アル則ソコノ山ナルヘシ微古録古谷草子ニモ則然云リサテ又神社ハ今ハ不詳ナヨク考フヘシ

○額田郷　和名抄ニ同郡額田郷トアル是也サテ此郷ハ今ノ世我福北村羽津ト自須賀

八幡宮沢別名鵜下之宮童坂在ノ十村ノ大名ト成テ傳レリ今思フニ猶阿倉川三屋小杉ノ村々ヲモ房又ヘキ地理セサテ此所ニ額田ノ郷有テ桑名郡ニモ又額田郡アリ是モシカタヘフ方ニ其名ノ傳フスバ必一ツハ和名抄ノ該リシテ童昏名物トコリスベキヲ幸ニ二方ニ徒ニ伝タレハ耶モマキレ又也神鳳抄ノ神領給人引附等之書ニ茂福名世三丁去沢御厨世丁下宮神領世丁鵜御厨三丁飽良川御厨十五丁各三在六九十二トミヘタリ又童坂村ハ麹ノ御厨ニテ今モ毎々ニ奉レリ凡北勢ノ諸所ノ麹ハ皆此村ト同曲郡玉垣村ニテ製シ出セル也玉垣御厨ハ則神鳳抄ニモ出セル也此村ノ中ハ惣名ル号

○志氏神社　神名式ニ同郡志氏神社ト アル是也サテ是神社ハ羽津村ニ在テ俗ニ高野前ト云リ其社記ニ云志氏神社旧号称高御前　郡祓岡鎮坐伊弉諾命伊吹戸主命相殿座社伝云皇仁帝御宇而此堂鎮坐延喜式神名帳所載朝明郡志氏神社是也凡其社地之形勢遠三百許歩ノ杜神多茂女羅青葉神在其中東有海水名志氏崎以此地称志氏者天武天皇(壁)於大伴皇子乱遷幸此土之時斑幣於四方祓除而祭此大神焉不東称此所謂志氏称其祓除之地謂御祓岡其具遣言也トヒ云リ又古谷草子但誘抄ナト ニハ祭神大神宮荒魂也トヒ云ハサテ是ニ附テハ種々ノ論リヒアリ次々下ニイハンヲ見ルベシ抑此社記ト云モノイフカシキフレ多シ先第一ニ伊弉諾命気吹戸主命相殿トヒ云コトハケラレス式ニモ一座ナルヲイカニ座マス事アランヤサレハコハ相殿ト云ハサトコソ聞エタレ又天武天皇此所ニテ此大神ヲ祭玉ヘリト云ルモ猶言ナルベシ抑此天皇ノ東国ニ下ラセ玉ヘリシ事ハ日本紀ニミヘテ鈴鹿ノ山中ヨリ日ヲ暮シ雷鳴雨イタク降リ従ガ馬者ヌレソボチ寒サニ堪サリケレハ三里郡ナル民ノ家ヲ焚テ暖々ニ凌カシメツヽハヒシキ事ノ限ニテヲハシマシケンハ朝明郡迹志川辺ニ立リ在テ天照大神ヲ遥ニ拜シ奉リ奉祈玉ヘリシニコハアレ志氏神社ヲ祭リ玉ヘリシニハ非スサレハ該ニ天照大神ヲ祭玉ハンヲ為ニ爰ニ木綿取持テ大御身ノ祓ラモシ玉ヘリシカハ御祓ノ岡ノ名モ志氏崎ノ名モ有ニコリス其ユヘシテ玉ヘリシ跡ヲ其マヽニ齊祭ルカラニ志氏神社トハ云ナルベシサレハ其祭神ヲ古谷草子ノ類ニ大神宮荒魂也トヒ云ルハイトコリアタレルカ如シ爰ハトニカクニ天武天皇ノ御政事ニ依レル神社トコリハ聞ヘタレサテ其木綿縣玉ヘリシヨリ志氏神社トアカメ祭ル今ノ世ニテモ動キ玉ハヌコリ尊ケン

○伊賀留我神社　神名式ニ同郡伊賀留我神社ト云セサテ祭神ヲ但誘抄ニハ額田立部祖神ト云村ニ在テ今モ伊賀留我神社ト云セサテ祭神ヲ但誘抄ニハ額田立部祖神ト云古谷草紙ニハ太神宮荒魂也トヒ云又或書ニモ未ヒ云リ今思フニ天武天皇此所ヨリ遥ニ齊玉ヘリシ跡ニテ則ソコハヲ齊ト云又或書ニモ未ヒ云リ今思フニ又祭名郡額田神社ノ所ニモヒ云ル如ク額田部氏ハ此アタリニ彼是ヨシアレ氏此神社ハ徳天照大神ノ荒魂也トセニヒ云ル処ヘキカ天武天皇ノ御政事ハイト慥ナルコトニテ則天皇ノヌカツカセ玉ヘリシ山ヲ今モヌカツカ山トヒ云伝テコノ所ナルニト疑ナシ

○長谷神社　神名式ニ同郡長谷神社ト アル是也サテ此神社ハ別名村ニ在テ俗ニ宿ノ社トヒ云リ古谷双紙但誘抄又アル俗ニモ則然ヒ云リ祭神ハ岐神也トヒ云レト倒ノ拠ヲ不知又長谷ノ文字モイカニ可讀カ祭名郡ニモ同神社在テソハハセ爰ハカタニト讀タレト式ノ假字ニモヒタルニコリカタシ

別名ニ附テ神鳳抄ニ未祭名德敷名ナト アル東鑑ナトニモ何名トヒ云ルイトタカル村トヒ云ニカ如クニテ村コリハカリ今ノ世ニ何新田ナトヒ云新名ノ如キモノセ其内別名トヒ云ハ保々別名ハ木ノ類ニテ爰ハ羽津別名ナルカ終ニ村名トナレルセサレハ保々新田羽津新田トヒ云ニカセレシ

○志氏崎　万葉集冊ニ屋王真人ノ哥ニ後尓之人千思久四泥能崎木綿取之泥而

狩住跡其心ノトアリ是セサテ此書八(千)十三年冬十月取立武天皇伊勢国ニ幸テ夫ヨリ美濃路ヲ経テ還マシ、時ノコトニテ其御通路ノ郡裏書又従駕ノ人ノ書ヒ同集ニシヘタル中ノ一首セサテ其事ハ天八穢日本紀ニシヘテ十月壬申任造伊勢国行宮司丙午行幸伊勢国ヲ是則山辺郡竹諸村ニ越傾宮癸未車駕到伊賀国名張郡十一月甲申朝到伊賀郡安保頓宮宿大内金況人馬疲煩乙酉到伊勢国壹志郡河口頓宮謂之関宮丙戌遣少納言従五位下大井王兄中臣長部等奉幣帛於大神宮車駕停郡関宮十箇日乙未従河口発到一志郡宿丁酉進至鈴鹿郡赤坂頓宮庚子従赤坂発到朝明郡戊申至桑名郡石占頓宮ナトアリサレハ庚午従赤坂発致朝明郡トアル時ノ書リニシテ志氏神社ノ所ナルコト疑ナシ朝明郡羽津郡ニ志氏野ノ名アル是ナルベシ名寄ニ知家ノ今日八又誰カミソキヲ志氏崎木綿トリシテ、浪モコスウントヨメルモ此所ヲ云ヒ

○迹太川日本紀ニ丙戌旦於朝明郡迹太川遥望拝天照大神是ヲ此川ハ鵜村ノ西額突山ヨリ出テ茂福八幡ノ向ヲ東ヘ流シテ終ニ海ヘ落ル川ニテ今ハコナヒ川トヲヒ其当時天照大御神ヲ祭リ玉ハン料ニ米ヲ洗シメ玉ヘリシカハ米浪川トヲヒシヲ訛レルヲヒ伝タリ又又カハカ山トヲヒモ本ハ額ハカサニカノ遥拝玉ヒシ所ソカシ日本史天武天皇条ニ朝明郡ハ今無迹太川或曰班鳩村米ヌ川十四川中間有糠塚古老伝曰天武帝屯軍之地而山下有老松一株土俗称ニ御松者時天皇格禱伊勢大神松此云因按之当時蓋以田以此水調進粢盛事迹太川称米ハ恐米洗之訛而糠塚是額禱之訛因俗以拜神額禱ヒトモミヘタリ

○豊田郷 和名抄ニ同郡豊田郷ト云ヒ是セサテ此郷ハ今モ豊田々々ニ一色ナトヲ有テ猶其アタリ福崎高松川北大矢知屈田、々々一色 天ケ須松寺蒔田柿ノ村々ヲ総テ豊田荘トヲヒ

柿松寺 蒔田ノ三村ヲ豊田荘 今村郷トヲ屈田、々々一色セ天ケ須賀松寺蒔

サテ神鳳抄神領絵人引付等ノ書ニ柿神田五斗大矢知御厨十丁屈田御厨十石三丁ナトミヘタリ又東鑑ニ屈田基盛トアルハ則此屈田村ニ住テ夫カ氏トナルル物セ

○八十積椋神社 神名式ニ同郡八十積椋神社豊田村ニ在ヨレ古各書子徴古録俚諸鈔又或書ナトニモミリ今考ルニ此村ハ唯一社産土神アルノミテ未詳

○鳥出神社 神名式ニ同郡鳥出神社トアル是セサテ此神社者東屈田村ニ在テ飛鳥大明神トヨヘリ徴古録古文書子俚諸抄ナトニモ則シカ云リ祭神ハ白鳥神セトヲヒハ伊建命ノ御霊ニシテ爰ニ鎮座故ヨシハ鈴鹿郡能煩野ニテ崩マシヲ日本紀ニ日本武尊化白鳥滄海之出之指伊国而飛之トミヘタル書ニ於是紀ハ尊曰智鳥翔天而向濱飛行トミヘタリ斯テハ飛去リ玉ヘリシヨリ向日本紀伝ニテハ西、古事記伝ニテハ東ニテイタリ遥ヘリ故古事紀伝ニ鈴鹿郡能褒野ヨリ濱ニ向ヒ往坐ニシハ奄藝ニ両曲三重ノ海遥ナルヘシ又神名式ニ朝明郡ニ鳥出神社アリ或ル説ニ是伊建命ノ白鳥ト化テ飛出玉ヒシ地ナル故ニ鳥出トハヲヒ也今ハ此下ヲリ屈田ト云ハ登利伝ヲ訛ルナルベシ此記ニ向濱飛行トアルモ尾張国ニモ白鳥陵トアルト但事記ノ説ト合セテイヘハモシ然ルコトモヤ有ケン

○櫻神社 神名式ニ同郡櫻神社トアル是セサテ此神社ハ大矢知村ニ在テ

俗ニ富士社トヨリ是則山村ナル布自神社ト同神ニテ木之花佐久夜姫命ヲ祭リ
ト富士社トモヨハ則布自神社ヨリ移シルナルヘシ猶カノ布自神社ノ処ニ委クヨリ
○長倉神社 神系式ニ同郡長倉神社トアル是ヒサテ此神社不詳 敬古録云
谷草子俚諺抄ノ類ニモ総テノセス或曾ニ天知村ニ在トコロト定カタシ又一
説ニ条本郡村トスルモ比ニ拠ナシ
○井後神社 神系式ニ同郡井後神社トアル是ヒサテ此神社ハ古倉草子敬古録
俚諺抄ノ類ノ書ニ所村ニ在トヨリ答神モ右ノ書ニ須佐久田命ヒトヨリ是ニ
而テ思フニ今此村ニ今頭天王トヨフ社アリ天ヲサシテヨルヤレサテ井後トハ川風
トヨヒコトナレバ上ニヨル如ク井戸野ト出郷ト出神社ナトノ永井村ノ処ニ在ラ
是則朝明川ニワキテノ名ナルヲ其川風ノ処ナレハ必ス井後ノ神社ノ在ニ準イトヨ
ク叶ヘリ又林泰家カ謂ラク今天テ知村ノ小名ニサンヨリトヨ所在テ其一説方
ハ田地セソコニ耶ノ林アリ俗ニホ宮トヨリ其意遠ヲ井戸後トヨサレハ今ノハ所社則井
後神社ナラシカトヨリ是モイトヨキ考ニテ四位シ
○若松宮 中昔ヨリノ哥ニ詠 名比此地名ハ総テイツコニモ有コトナレ万葉集ニ
天平十三年庚辰冬十月依太宰少弐藤原朝臣廣嗣謀反発軍幸于伊
勢国之時河口行宮内舎人大伴宿禰家持作哥一首 河口之野遥尋虚見式
トヨ哥ノ次ニ天皇御製哥一首 妹系恋吾乃松原見渡者潮干乃満不多
頭嶋渡トアル御哥ヲ新古今ニ聖武天皇妹ニ恋若ノ松原見渡者潮干乃満不多
名ルコリ暗ニヨル初名ル名所ニテ寡ハイカヽアノト訓ヘシ阿
ナレハ天皇ノ詠玉ヘリシ然ラ夫ト可定也一方業集本右ノ哥ノ裏書ニ右一首今按ニ
吾松原在三重郡相生河口行宮遠矣若疑御在朝明行宮之時所詠歟

所製歟御哥伝者設之欤トアリ是ニテ名所拾遺ノ類ニハ神戸ヨリ一里東ノ方ニ若
松原トヨアリ是ハ非也又冠舞者ニハ吾乃松原ヲアコノ松原ト讀テ志ノ国英虞
郡ノ所モシ和訓賛ニハ五ヒ乃松原トヨヘ名ラ古来アルト訓メルハイカヽアノト訓ヘシ阿
漢ノ松原津ト海トノ間ニアリトヨヘ又千葉陰ノ万葉略解ニハ唯松原ヒトヨ地名ニアラ
ズトヨリ」今考ニ松原村有テソコノ産土ニ聖武天皇ヲ祭リ其社地則古ノ行宮
ノ跡ナル由ヨ伝リサテ又其村ニ當時行幸在シ時ヨリ今ノ世マテモ他血脈ヲ交ヘズ傳名
家一家アリ是則當時行宮ノ何クシノハサヲ仕奉リシ家ニテ代ヲ松原トヨリ
ヲノレ向行テ吉伝ナトヤアルトヨ考シニ細ニヨル伝名ルコトモナシ唯吾家ハえヤモメ
世ニヨリ天皇憐シマセ玉シテ一子ヲ授ケ給ヒ其ヨリ
今ノ何某ニ至ルマテ千千有余年血脈
ニ持伝ヘシモノ有ニヲ已カ祖父ノ世ニ
今ハ夫ダニヒサルセ娘松原氏世シ
ヨ傳ナルハ中々ニ味アリ世時田村ニモ行幸ニ因ニ有由ヨ伝名ル前川氏ノ家モアル也
サテ斯松原村ニ行宮ノ跡有テ又松原ノ古家アリ又此アタリニ松寺高松ナト松
ノ在ラヨフ村モ有テ其上松原ナリシナニ
三重郡ヨト有ニモイト能カナヘルセ抑此処ナルヘシカノ裏書ニ在
則然セ哥ニハ新古今ニ藤原雅永ノ雪降ハ若ノ松原埋モシテ潮干ノ名ノ書ヲ寒
ケキ鶴古今ニ是明峯寺入道前太政大臣ノ行勢嶋ヤ若ノ松原見渡セハ少シ
カケテ秋風ノ吹風猶集ニ後鳥羽院行勢嶋ヤ朝干ノ浦ニアカナキニ霞ニカフ
若ノ松原夫本集ニ中務卿ノヨヨ子ノ歌ニ春ノシラ雲ニテ霞ニ遠キ若ノ松原
○訓覇郷 独名抄ニ同郡訓覇朝倉ト訓是也サテ此郷名今ノ世ニハ其片端

タニ伝ラザレバムゲニ知カタケレト他郷々ラ合テ當テサテ定ムルコトハ大方ハ遠フマシラヤトテ美ニ主ヒフ縄生ナ田當新田亀頭亀崎村々ラ此郷ニ房スベキ也今ウ世ハ此村々ラ総テ御根社トコヒテソカ中ニモ向村ラ同社上郷トスル外ハ皆同社金鋼郷トスル也サテ神鳳村ノ内ニ神鳳村ノ金鋼郷厨谷三石ナ五ナ小向郷薗ヤ三石七斗トスヘシ又神鳳村ノ金鋼郷厨ニ官各一石五斗ニスヘシ又谷氏ノ説ニ是ハ久字ノ脱ルカ又テ訓ノ訓ノ人ヘルモノ也トアルハ則此所ニテ今ノ縄生村ノアリ也郷金鋼ト大社系村ニ社樹ノ文ヲヨミ日本紀ニ金鋼井ニヘテ鉄柔ノコトニテ金ニハチルベシトスル物也トスリイカナル故ニテ此ノ歌ノ名又御厨ノ名ニモヨミ合セテ也系ノ歌ト云是也藤原基平ノ歌撰村トアリ今ノ縄生村ノ也ケモアル神鳳村ノ頭ヤ也ニモ今鋼ハ人ノ縄生村トスル也要ニ所謂金鋼歌是也ヤ系名歌ナリシ時此所ヲ歌トセントニ人ヘ人歌ヲ録ニモ金鋼歌ト縄生村トス昔此処ヨリ尾張三河ヘ舟渡有ニセナトヨミ人ヘ人ナリ

○中田代神社 神系式ニ同郡中田代神社トアル是也サテ此神社ハ縄生村在ト此村内ニ天神一社西大神宮一社八幡一社八王子一社稲荷一社愛宕一社一旦運一社山神一社合テ社アリ内イツレナラニイヤシ考ヘ入猫ニヨリ系ヘシ

祭神ハ少考名命セトスリ諏ニ云カルニヤ例ノラ赤ツカナレカテ此所ニ其代神社在テ縄生村ニ移田神社在ニト田アルニトト貴ニシテ其説ニ云ルガ如ク理縄ト云ヘ移當ノ心縄生ト云ニ當ル生ノヘノ村系ルルヘシ然ルニ谷氏ノ説ニ云ハ系名郡福永村ニ在ヨシ云ルハイヽニキ安説ニテ云ヲラス

むかしのあとつしたはーさよ、ものすけるひとたちハこいかーこ　さまよいあ
りきてふる家に残るたたことふみに　打うなつかれ　あるはむら長の
まだーきかたりつきと　けにとうけえて　あらぬ　たかいを　すゑの世
に傳ふるはたくわつらはーきことになむありける。こゝに翁満の君は
見もゆるくー給へらん　まこゝろよりよからぬをすてつーうーなへる
さ拾ひて　むかーと　今に見るかことあかちくるし給ふ。此巻はよあルこ
の国のさちならーと　されどに、美の手すさみなるものからつはらか今ハ
くさくはなほ後のものーりたちのかきつさなむことをよと、私のあり木
のまさ枝たゝ系ーえ玉出給ひとかよりて　ーりへにうへなるさまゝ
葛名ーるて

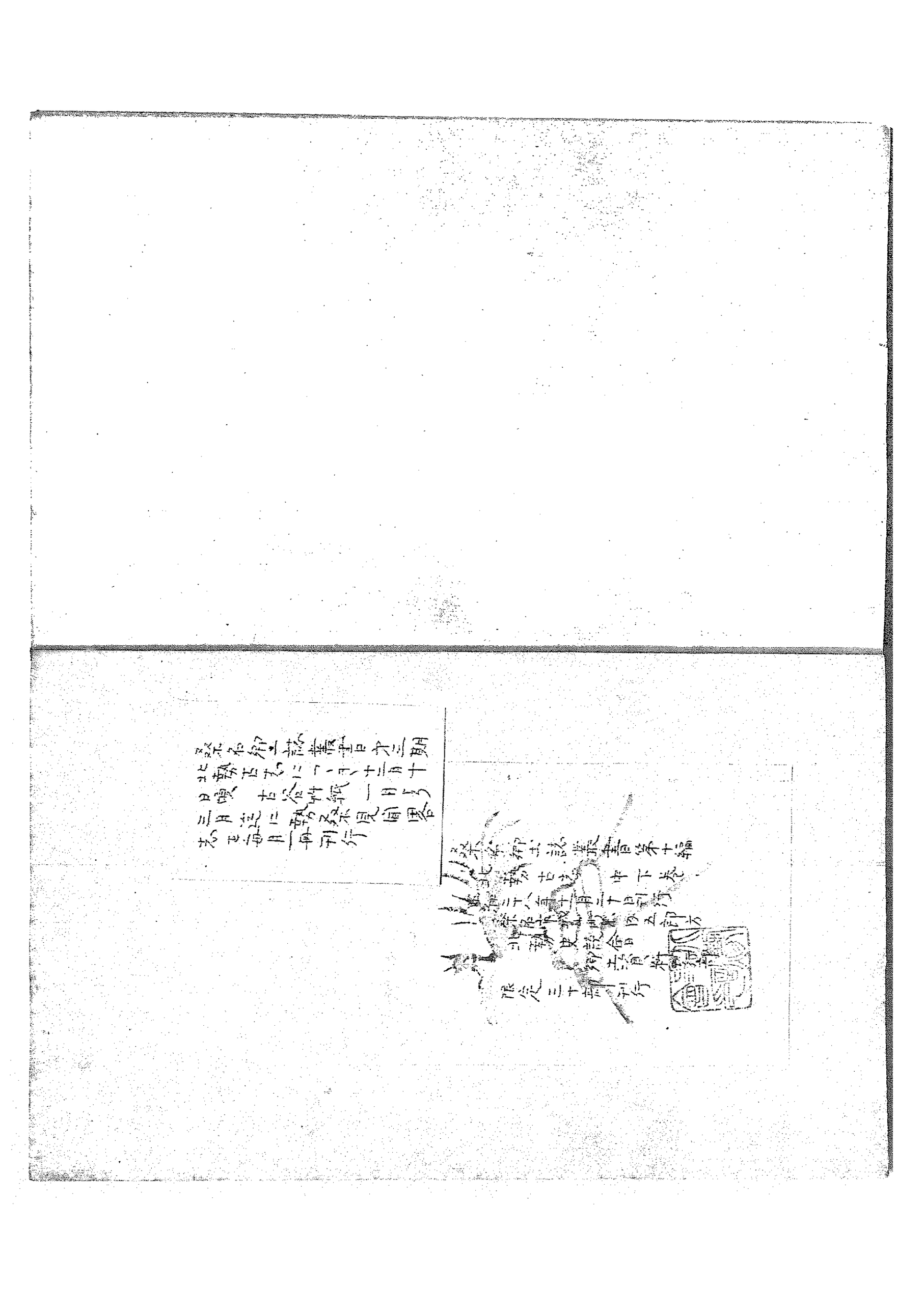

奈名市立図書館
0120032867